บริษัท บางกอก เมดิคอล ซอฟต์แวร์ จำกัด
เลขที่ 2 ชั้น 2 ซ.สุขสวัสดิ์ 33 แขวง/เขต ราษฎร์บูรณะ กรุงเทพมหานคร
โทรศัพท์ 0-2873-0291 โทรสาร 0-2873-0292
เลขที่ประจำตัวผู้เสียภาษี 0105548152334

คู่มือการบันทึกข้อมูลตามโครงสร้างมาตรฐานข้อมูลด้านการแพทย์ และสุขภาพ และข้อมูลการส่งต่อผู้ป่วย 50 แฟ้ม

การบันทึกข้อมูลเพื่อให้เกิดความสมบูรณ์ของข้อมูล ทำให้ข้อมูลที่นำส่งออกมาให้หน่วยงานต่างๆ มีความครบถ้วนและถูกต้องได้ จะต้องเริ่มจากการ 3 ขั้นตอน ดังต่อไปนี้

1.การกำหนดค่าเริ่มต้น (Main Setting)

2.การตรวจสอบข้อมูลพื้นฐาน (System Setting)

3.การตรวจสอบรหัสมาตรฐานตาม สนย. สำหรับ รพ. (เพื่อส่งออกข้อมูล)

1.การกำหนดค่าเริ่มต้น (Main Setting) สำหรับ HOSxP

การตั้งค่า เมนู รหัสคลินิกที่เมนู System >> System Setting >>Main Setting

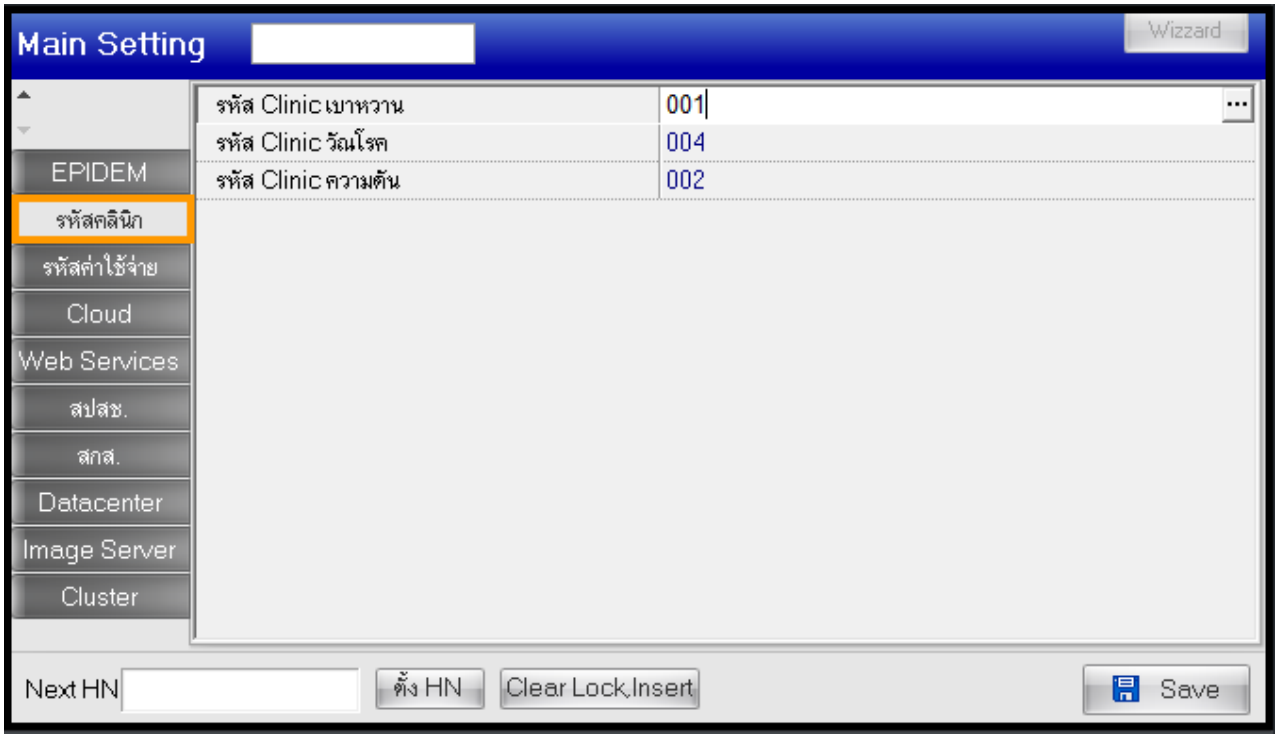

เอกสารฉบับนี้จัดทำขึ้นเพื่อนิเทศงาน และการตรวจสอบคุณภาพ ห้ามเผยแพร่โดยมิได้รับอนุญาต
Copyright By Bangkok Medical Software Co.,Ltd

2.การตรวจสอบข้อมูลพื้นฐาน (System Setting) สำหรับ HOSxP

การตรวจสอบบุคลากร (แพทย์/พยาบาล)

ที่เมนู System >>System Setting >>บุคลากรในโรงพยาบาล

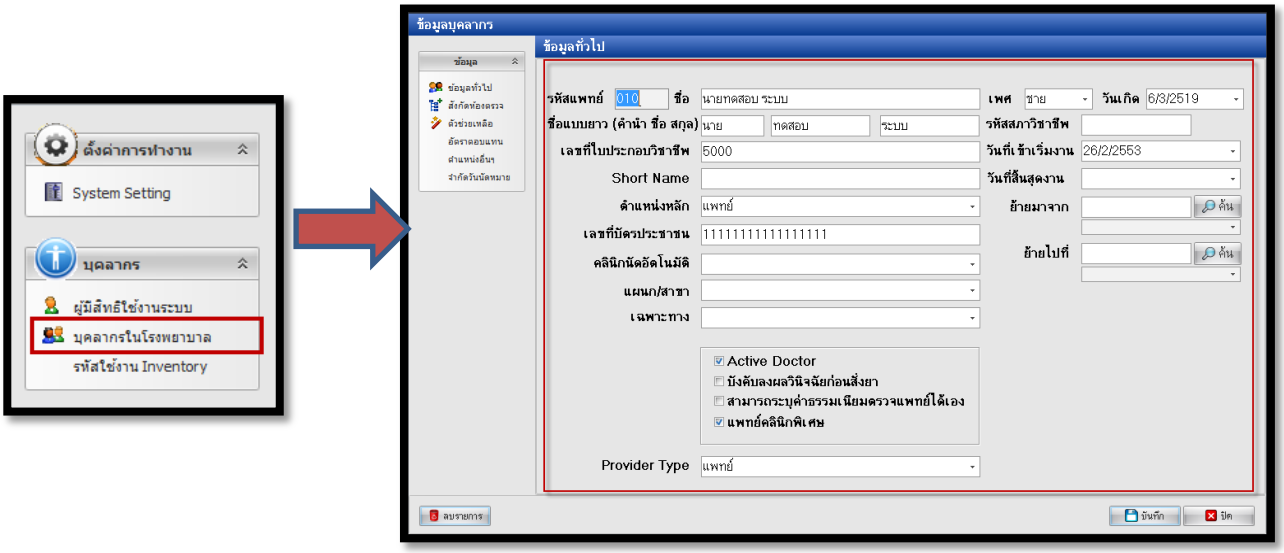

กรณีถ้าแพทย์/พยาบาล เคยให้การรักษา แต่ปัจจุบันไม่ได้เป็นเจ้าหน้าที่ รพ. ข้อมูลบุคลากร ให้เอาเครื่องหมายถูกหน้า check box Active Doctor ออกไป

การตรวจสอบข้อมูลสิทธิการรักษาสำหรับ HOSxP

ที่เมนู System >>System Setting >>สิทธิการรักษา

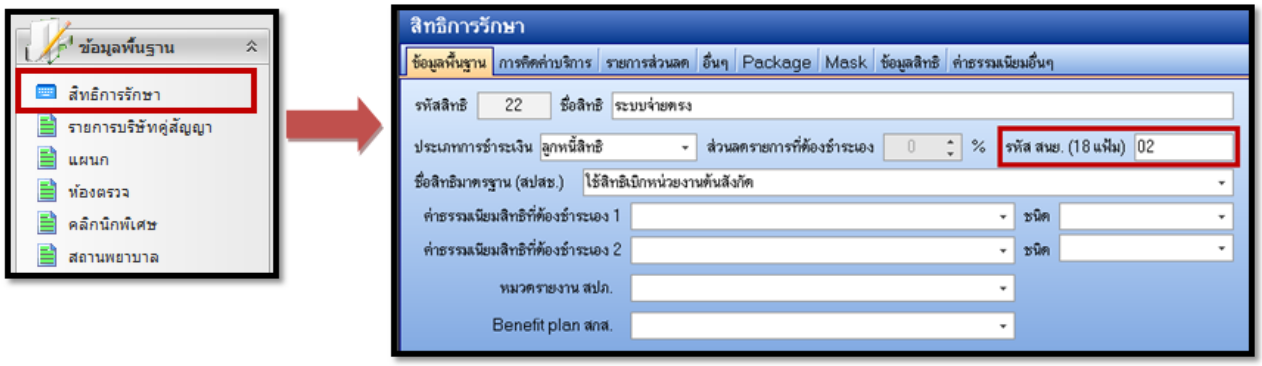

การกำหนดรหัส สนย.(18 แฟ้ม) ต้องกำหนดให้ถูกต้องตามรหัสมาตรฐาน สนย.2 หลัก จากนั้นโปรแกรมจะนำรหัสที่กำหนดไปเปรียบเทียบที่ตาราง provis_instype แล้วนำรหัสสิทธิการรักษาที่เป็น4 หลักมาส่งออกให้อัตโนมัติ

เอกสารฉบับนี้จัดทำขึ้นเพื่อนิเทศงาน และการตรวจสอบคุณภาพ ห้ามเผยแพร่โดยมิได้รับอนุญาต
Copyright By Bangkok Medical Software Co.,Ltd

การตรวจสอบรายการเวชภัณฑ์ (ยา)

1.ที่เมนู System >>System Setting >>รายการเวชภัณฑ์

2.ที่เมนู ระบบห้องจ่ายยา >>ทะเบียนเวชภัณฑ์ยา

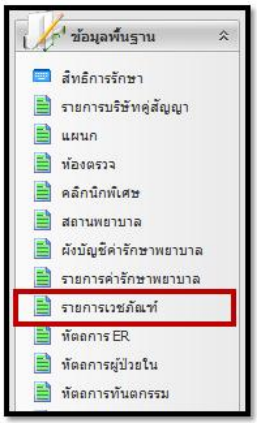

หรือ

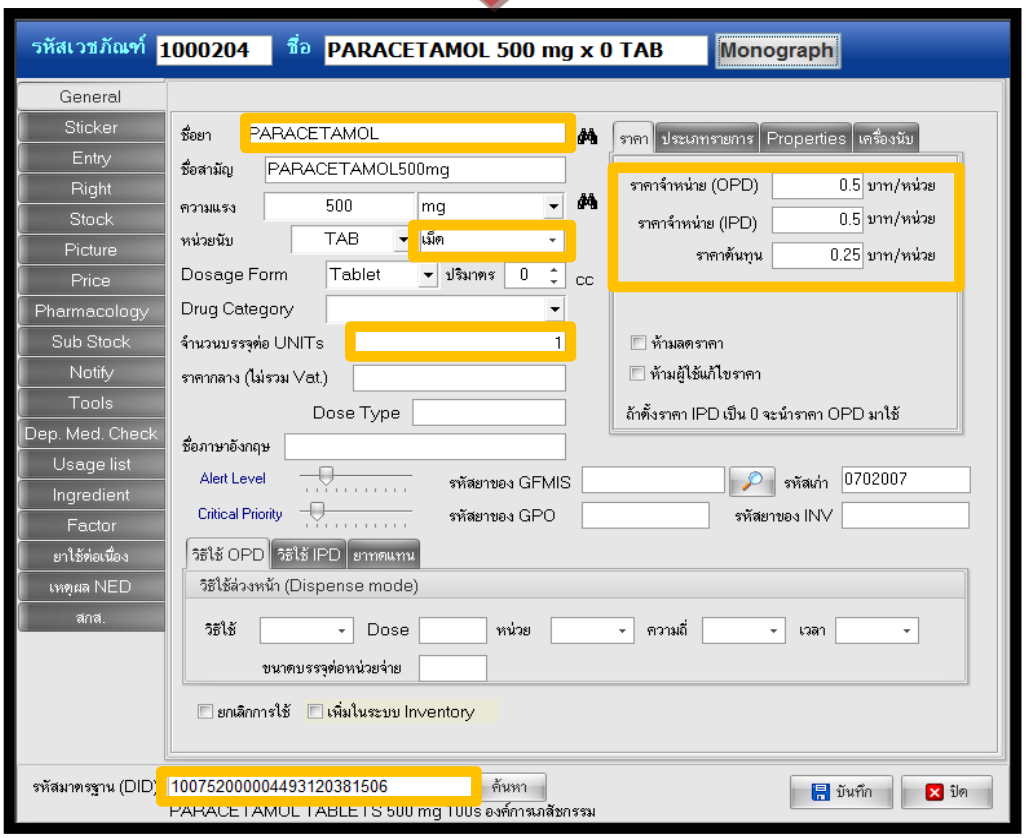

บันทึกข้อมูล พิมพ์ชื่อยา, ความแรง, หน่วยนับ, ราคาขาย, บัญชียา, กำหนดวิธีการใช้ยา, ราคาทุนข้อมูลที่มีความสำคัญกับการกำหนดข้อมูลเพื่อการส่งออกข้อมูล 21 แฟ้ม และ 50 แฟ้ม<u>ประกอบด้วย ชื่อยา ราคาขาย ราคาทุน packqty รหัสมาตรฐาน(24หลัก)หน่วยนับ(สนย.)</u>

เอกสารฉบับนี้จัดทำขึ้นเพื่อนิเทศงาน และการตรวจสอบคุณภาพ ห้ามเผยแพร่โดยมิได้รับอนุญาต
Copyright By Bangkok Medical Software Co.,Ltd

การตรวจสอบข้อมูลหัตถการ

<u>การตรวจสอบข้อมูลหัตถการ ผู้ป่วยนอก</u>มี 2 เมนู ดังนี้

1.ที่เมนู System >> System Setting >> หัตถการ ER

2.ที่เมนู Tool >>บำรุงรักษาระบบ >>ลงทะเบียน >>รายการหัตถการ ER

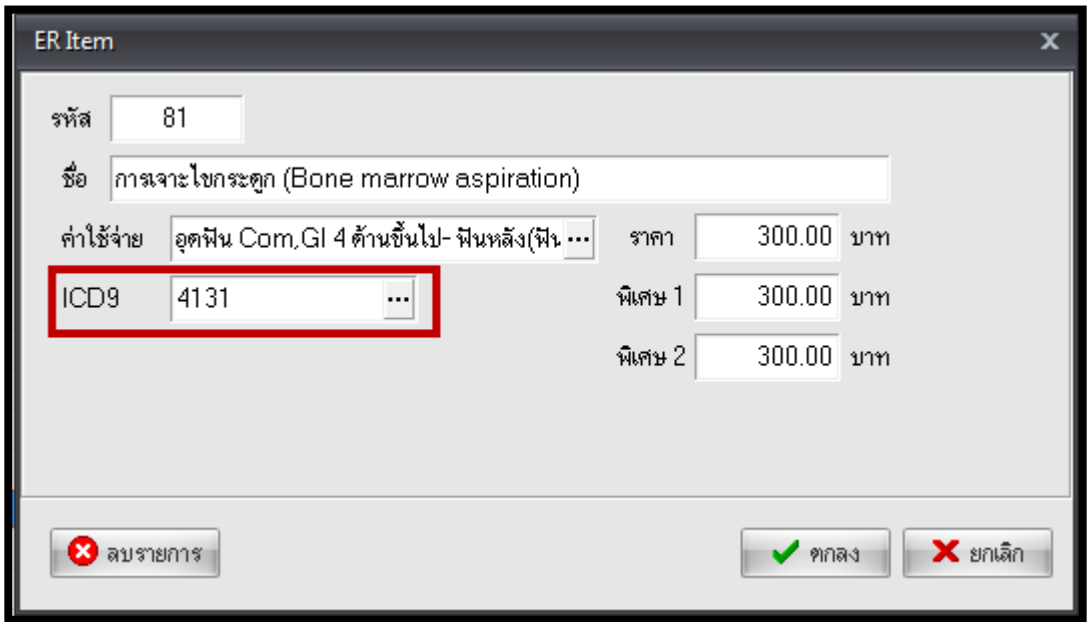

<u>การตรวจสอบข้อมูลหัตถการผู้ป่วยใน</u>มี 2 เมนู ดังนี้

1.ที่เมนู System >>System Setting >> หัตถการผู้ป่วยใน

2.ที่เมนู Tool >>บำรุงรักษาระบบ >>ลงทะเบียน >>รายการหัตถการผู้ป่วยใน

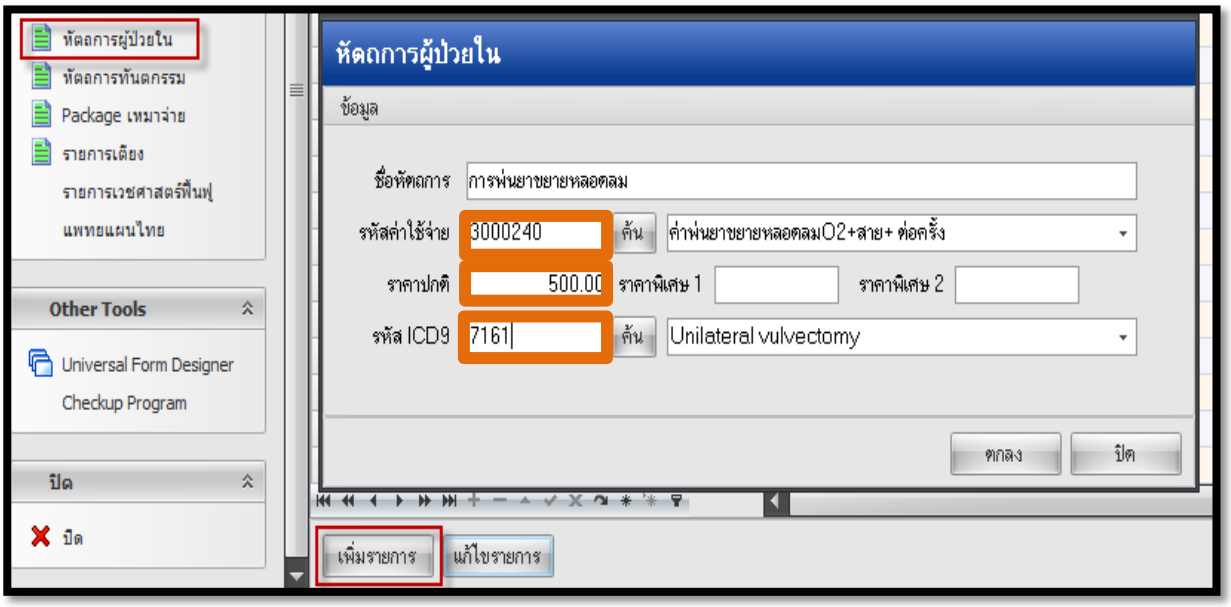

เอกสารฉบับนี้จัดทำขึ้นเพื่อนิเทศงาน และการตรวจสอบคุณภาพ ห้ามเผยแพร่โดยมิได้รับอนุญาต
Copyright By Bangkok Medical Software Co.,Ltd

<u>การตรวจสอบข้อมูลหัตถการทันตกรรม</u> มี 2 เมนู ดังนี้

1.ที่เมนู System >>System Setting >> หัตถการทันตกรรม

2.ที่เมนู Tool >>บำรุงรักษาระบบ >>ลงทะเบียน >>รายการหัตถการทันตกรรม

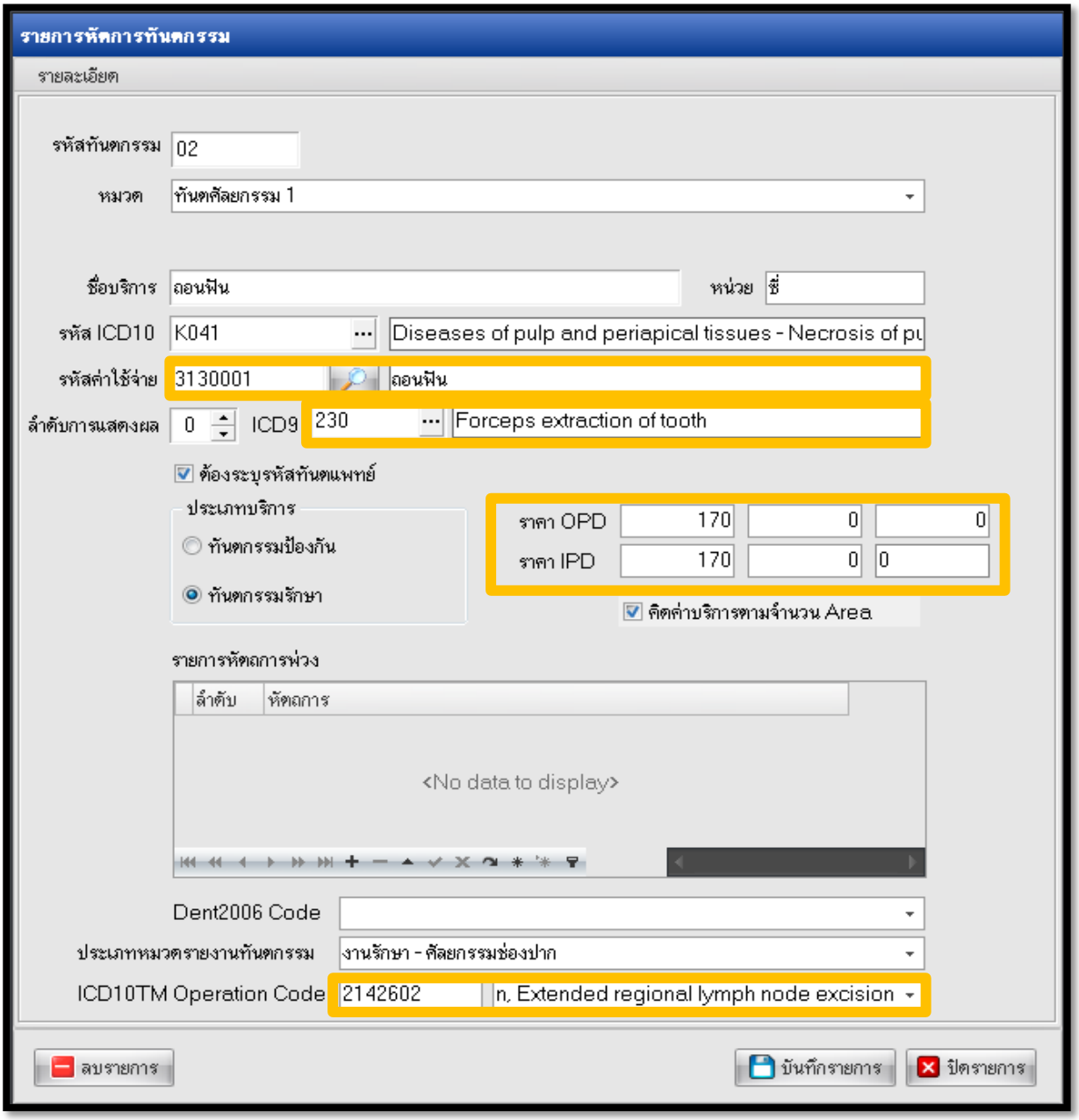

เอกสารฉบับนี้จัดทำขึ้นเพื่อนิเทศงาน และการตรวจสอบคุณภาพ ห้ามเผยแพร่โดยมิได้รับอนุญาต
Copyright By Bangkok Medical Software Co.,Ltd

<u>การตรวจสอบรายการเวชศาสตร์ฟื้นฟู</u>

ที่เมนู System >>System Setting >> รายการเวชศาสตร์ฟื้นฟู

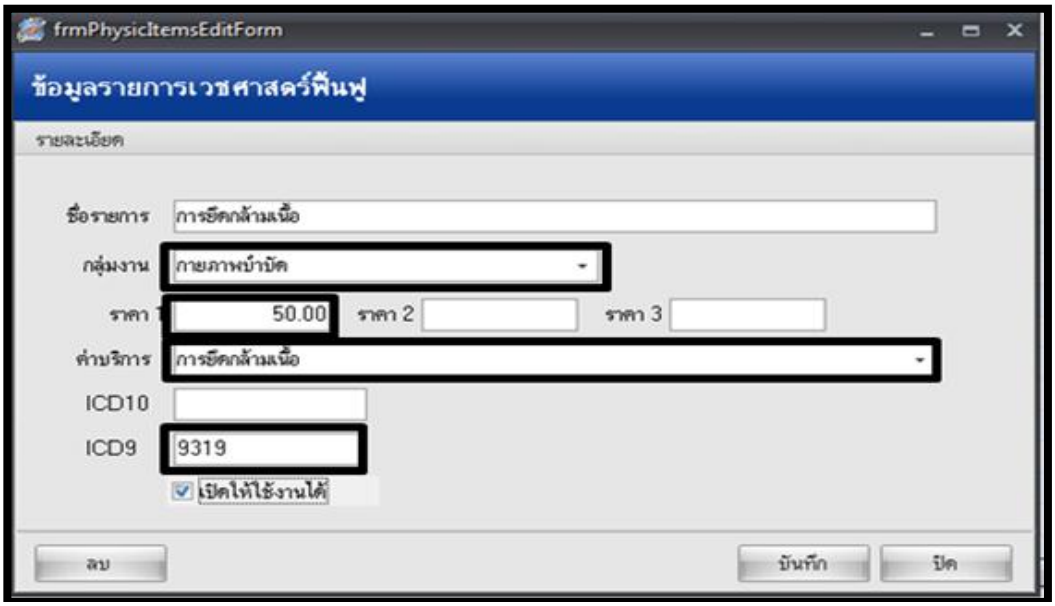

<u>การตรวจสอบข้อมูลพื้นฐานงานแพทย์แผนไทย</u>

- การตรวจสอบข้อมูลผู้ให้บริการงานแผนแพทย์ไทย

ที่เมนู System >>System Setting >> แพทย์แผนไทย>>ข้อมูลผู้ให้บริการด้านการแพทย์แผนไทย

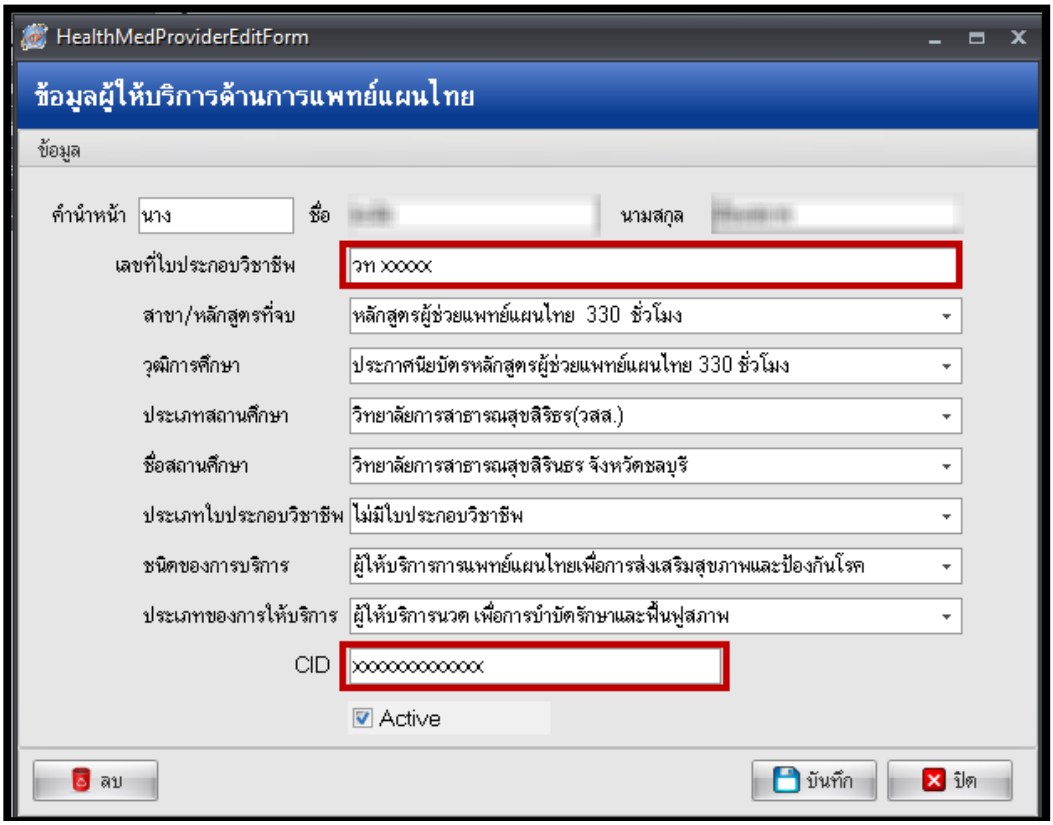

เอกสารฉบับนี้จัดทำขึ้นเพื่อนิเทศงาน และการตรวจสอบคุณภาพ ห้ามเผยแพร่โดยมิได้รับอนุญาต
Copyright By Bangkok Medical Software Co.,Ltd

- <u>ผู้ทำการตรวจวินิจฉัยด้านการแพทย์แผนไทย</u>

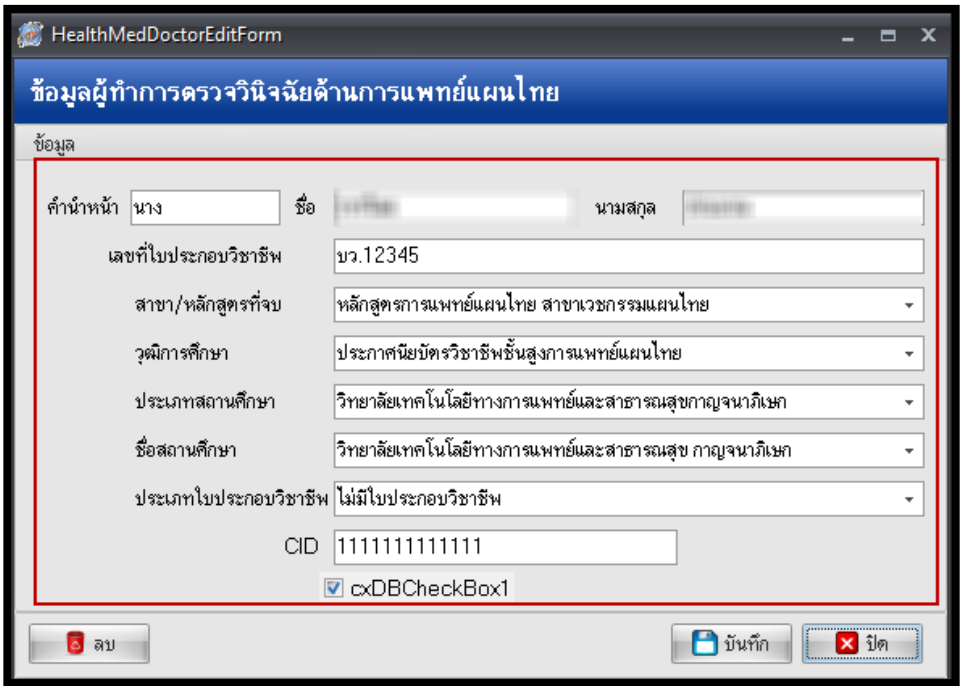

- <u>หัตถการแพทย์แผนไทย</u>

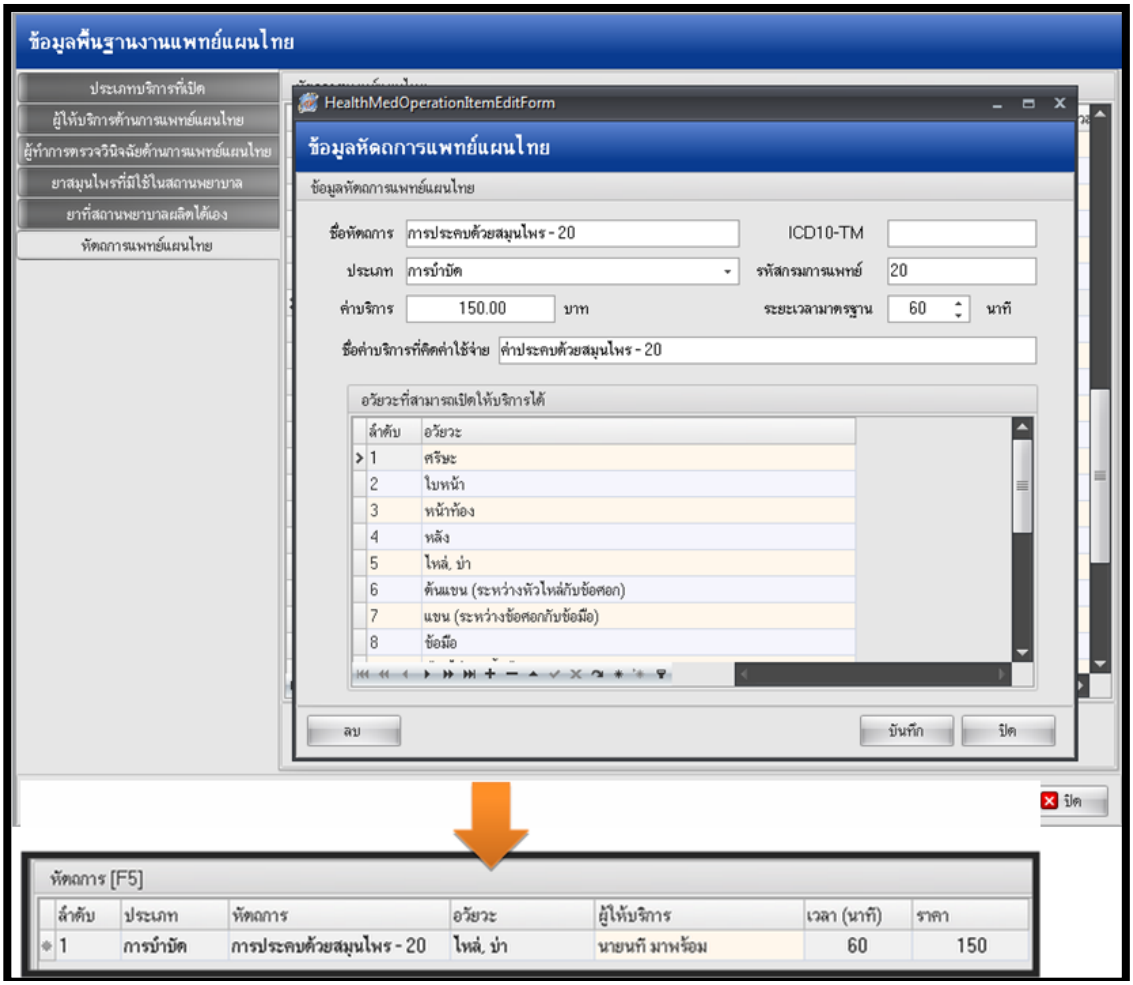

เอกสารฉบับนี้จัดทำขึ้นเพื่อนิเทศงาน และการตรวจสอบคุณภาพ ห้ามเผยแพร่โดยมิได้รับอนุญาต
Copyright By Bangkok Medical Software Co.,Ltd

หมายเหตุ ในช่อง ICD-10-TM ของหน้าจอข้อมูลพื้นฐานหัตถการแพทย์แผนไทย ไม่ได้เอารหัสที่กำหนดในช่องนี้ไปส่งออก แต่ว่าเอาจากข้อมูลรหัสหัตถการที่ ได้กำหนดไว้ใน ตาราง health_med_operation_codeไปส่งออก 21 แฟ้ม และ 43 แฟ้ม

ตรวจสอบตาราง health_med_operation_code ที่เมนู HOSxP PCU >> SQL Query ถ้าพบ icd10tm ที่ตาราง health_med_operation_codeเป็นค่าว่างอยู่ให้เพิ่ม icd10tm ให้กับหัตถการที่มีการงาน

คำสั่งในการ update รหัสหัตถการ ICD10TM (คัดลอกข้อมูลจากคอลัมน์ code มาใส่ในคอลัมน์ icd10tm)
update health_med_operation_code set icd10tm=replace(code,"-","")

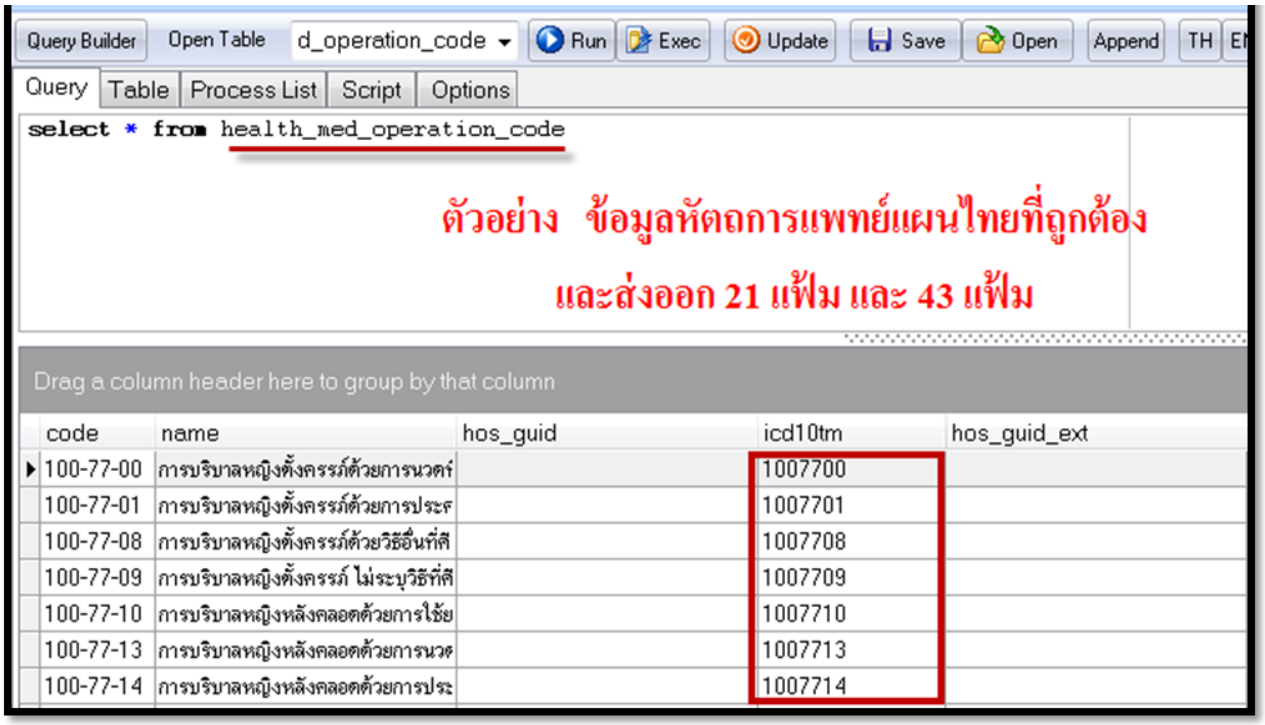

เอกสารฉบับนี้จัดทำขึ้นเพื่อนิเทศงาน และการตรวจสอบคุณภาพ ห้ามเผยแพร่โดยมิได้รับอนุญาต
Copyright By Bangkok Medical Software Co.,Ltd

<u>การตรวจสอบรายการหัตถการผ่าตัด</u>

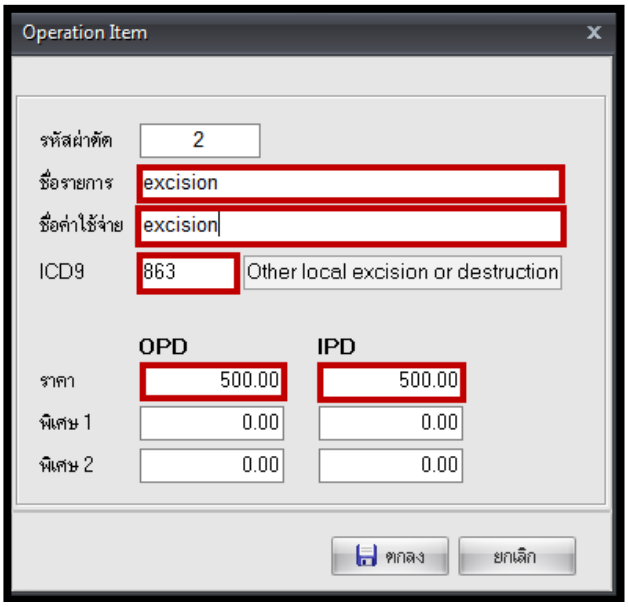

การกำหนดข้อมูล Lab Link

System >> System Setting >> Lab Link

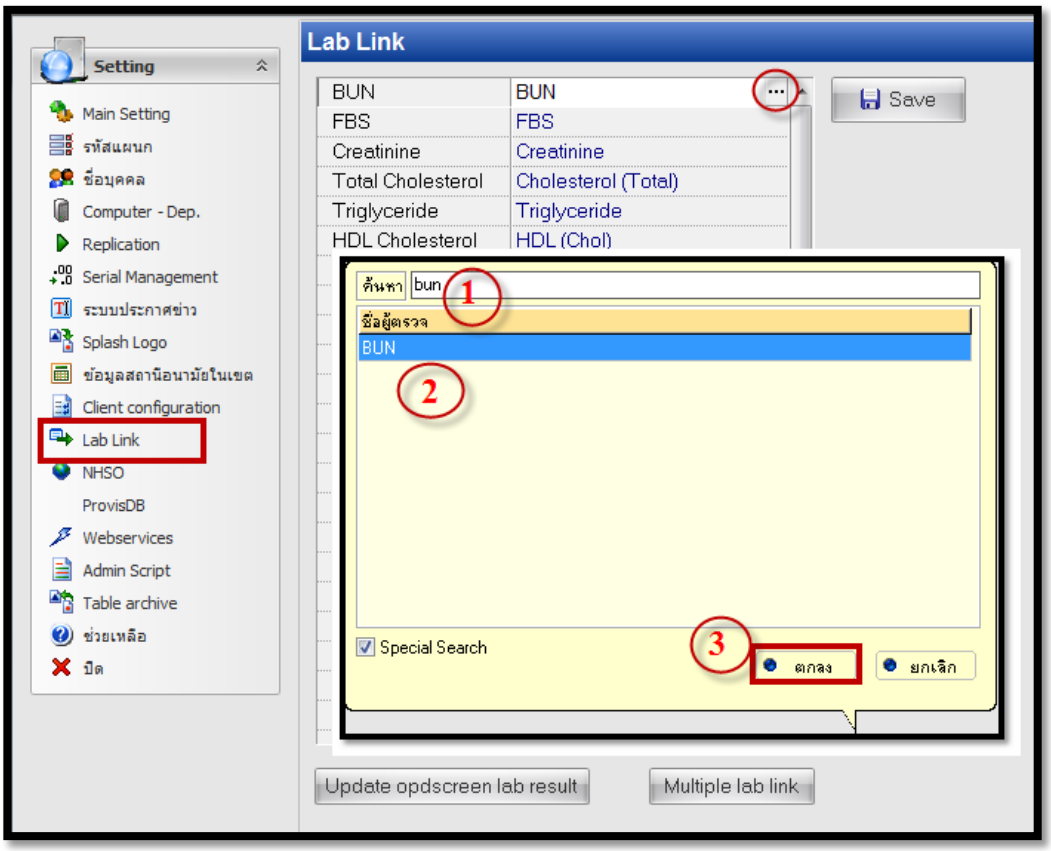

เอกสารฉบับนี้จัดทำขึ้นเพื่อนิเทศงาน และการตรวจสอบคุณภาพ ห้ามเผยแพร่โดยมิได้รับอนุญาต
Copyright By Bangkok Medical Software Co.,Ltd

วิธีการทำ Lab Link คือการเชื่อมโยงข้อมูลรายการ lab หรือที่เรียกว่า item lab กับชื่อรายการ Lab ที่ไว้สำหรับแสดงข้อมูลของกราฟในระบบคัดกรองภาวะแทรกซ้อนเบาหวาน,ความดัน รวมไปถึงเชื่อมโยงกับรายการ Lab ที่ไว้สำหรับส่งออกข้อมูล แฟ้ม LabFU ในการส่งออก 21 แฟ้มและ 50แฟ้ม

******ข้อควรระวัง** กรณีค้นหารายการ Lab ไม่เจอตอนเลือกรายการที่จะเชื่อมโยง สาเหตุอาจจะเป็นเพราะว่า รายการ Lab ที่มีใช้ในสถานพยาบาล กับ รายการ Lab ที่ต้องเชื่อมโยงด้านซ้าย อาจจะใช้ชื่อรายการ Lab ไม่เหมือนกัน เช่น ชื่อรายการ Lab ด้านซ้ายชื่อรายการว่า FBS แต่ว่า สถานพยาบาล ใช้ชื่อรายการ Lab ว่า Glucose ดังนั้นให้ ใช้รายการ Lab Glucose เชื่อมโยงรายการ กับ Lab FBS

การกำหนดข้อมูล Multiple lab link

การทำ Multiple lab link ใช้ในกรณีที่มีการสร้างรายการ lab items ชนิดเดียวกันที่ใช้บันทึกข้อมูลมากกว่า 1 รายการโดยที่ทางสถานพยาบาลยังมีการเปิดการใช้งานรายการ lab items เหล่านี้

ขั้นตอนวิธีการทำ Multiple lab link ให้กับราย Lab items

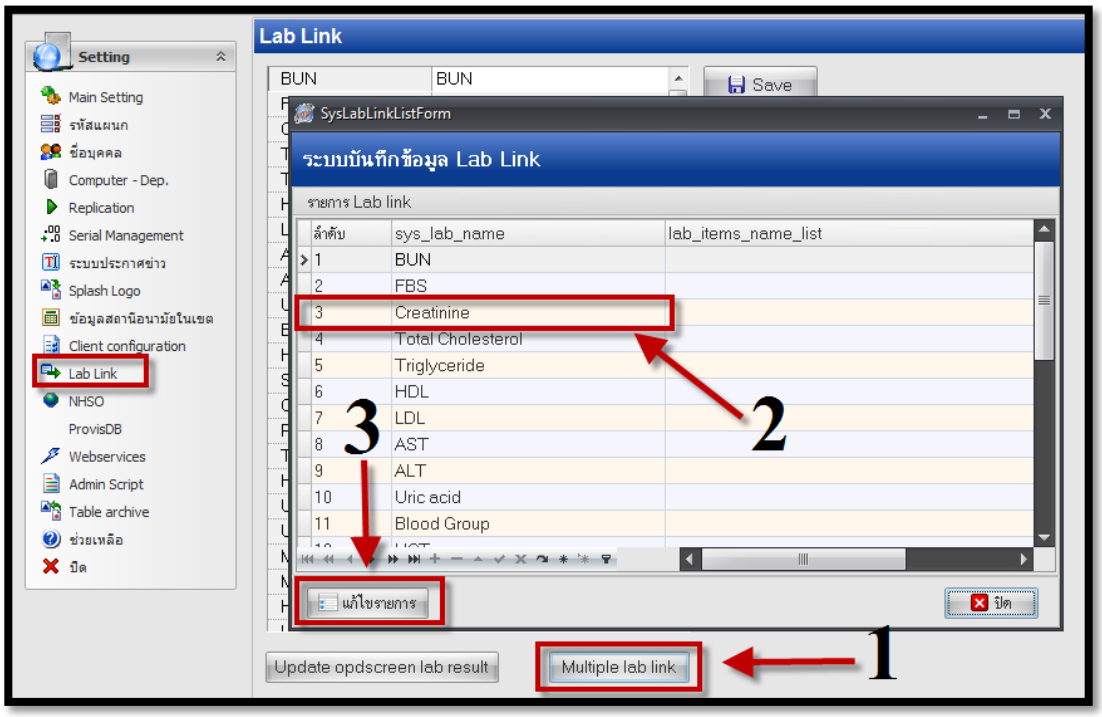

เอกสารฉบับนี้จัดทำขึ้นเพื่อนิเทศงาน และการตรวจสอบคุณภาพ ห้ามเผยแพร่โดยมิได้รับอนุญาต
Copyright By Bangkok Medical Software Co.,Ltd

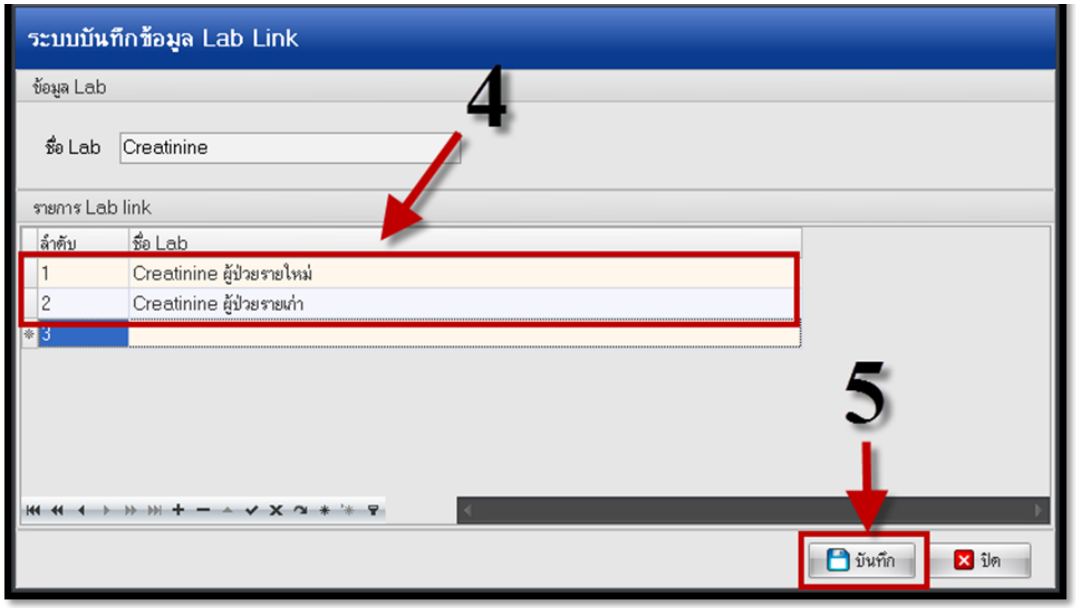

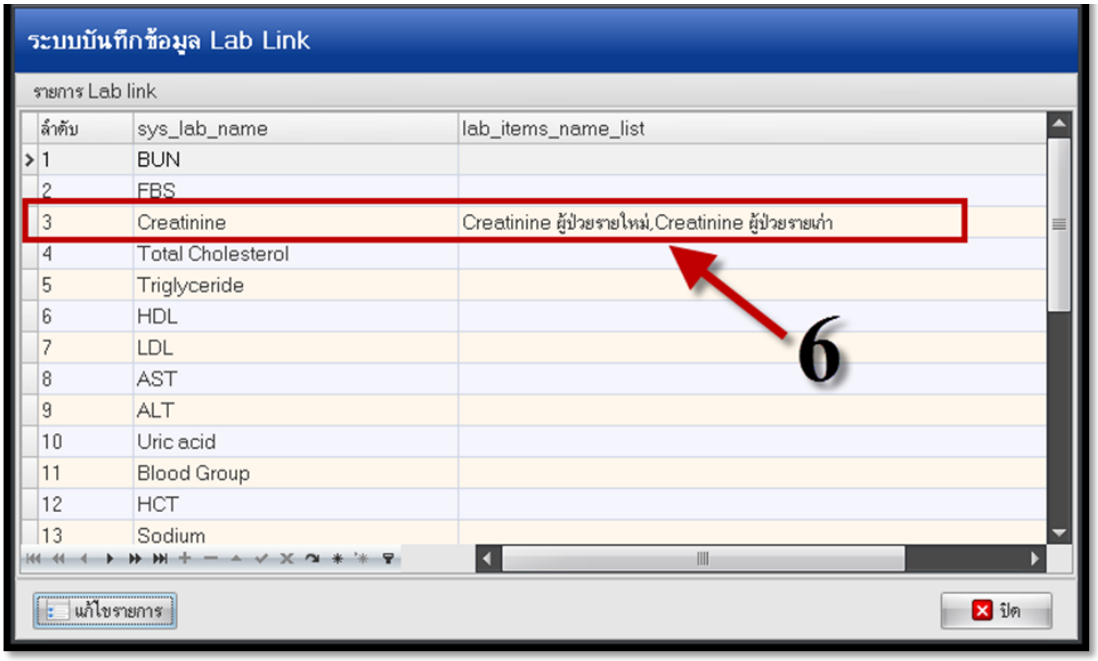

เอกสารฉบับนี้จัดทำขึ้นเพื่อนิเทศงาน และการตรวจสอบคุณภาพ ห้ามเผยแพร่โดยมิได้รับอนุญาต
Copyright By Bangkok Medical Software Co.,Ltd

3.ตรวจสอบรหัสมาตรฐาน (สนย.)สำหรับ HOSxP

HOSxP :: เมนูงานเชิงรุก >>ระบบบัญชี 1-8 >> ส่งออกข้อมูล 21 แฟ้ม สนย. ปีงบประมาณ 2555

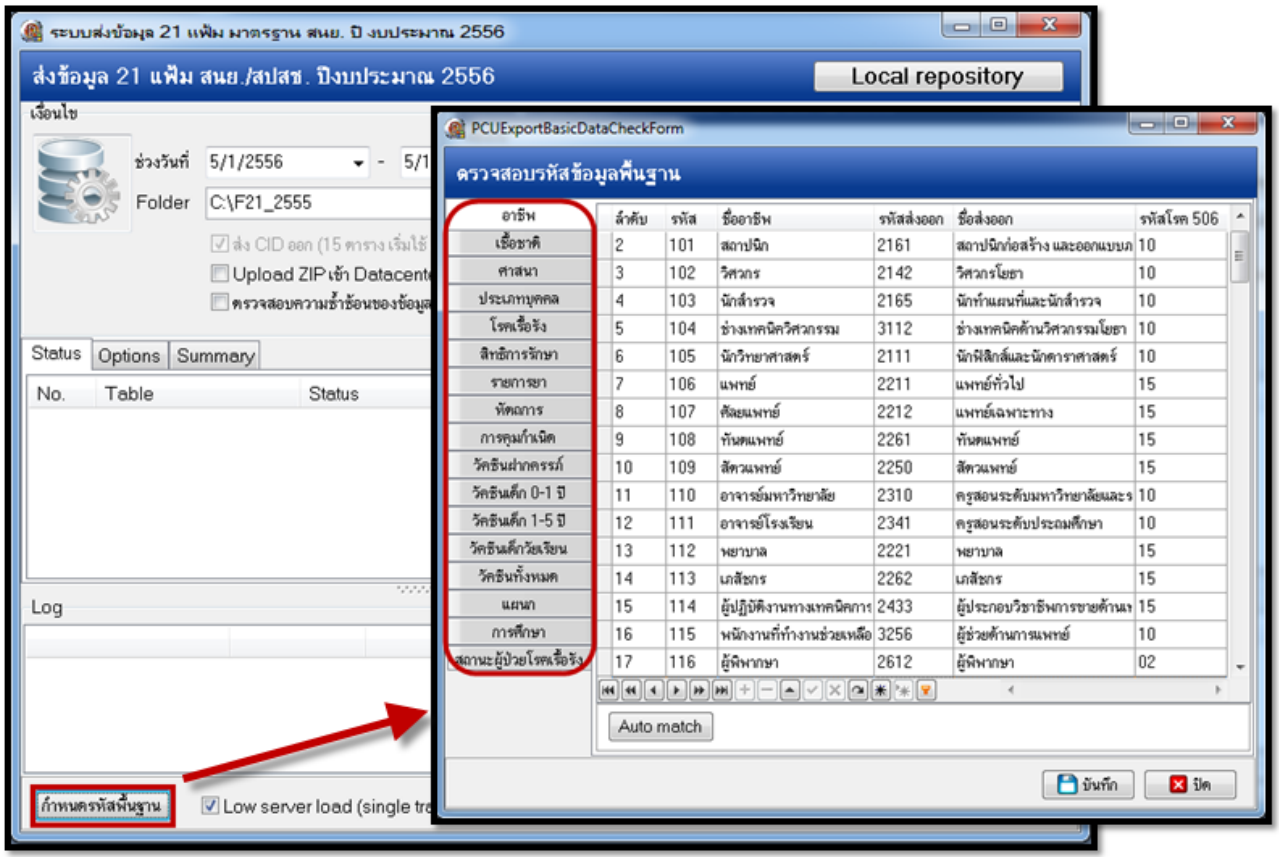

เอกสารฉบับนี้จัดทำขึ้นเพื่อนิเทศงาน และการตรวจสอบคุณภาพ ห้ามเผยแพร่โดยมิได้รับอนุญาต
Copyright By Bangkok Medical Software Co.,Ltd

- **ตรวจสอบรหัสมาตรฐานอาชีพ**

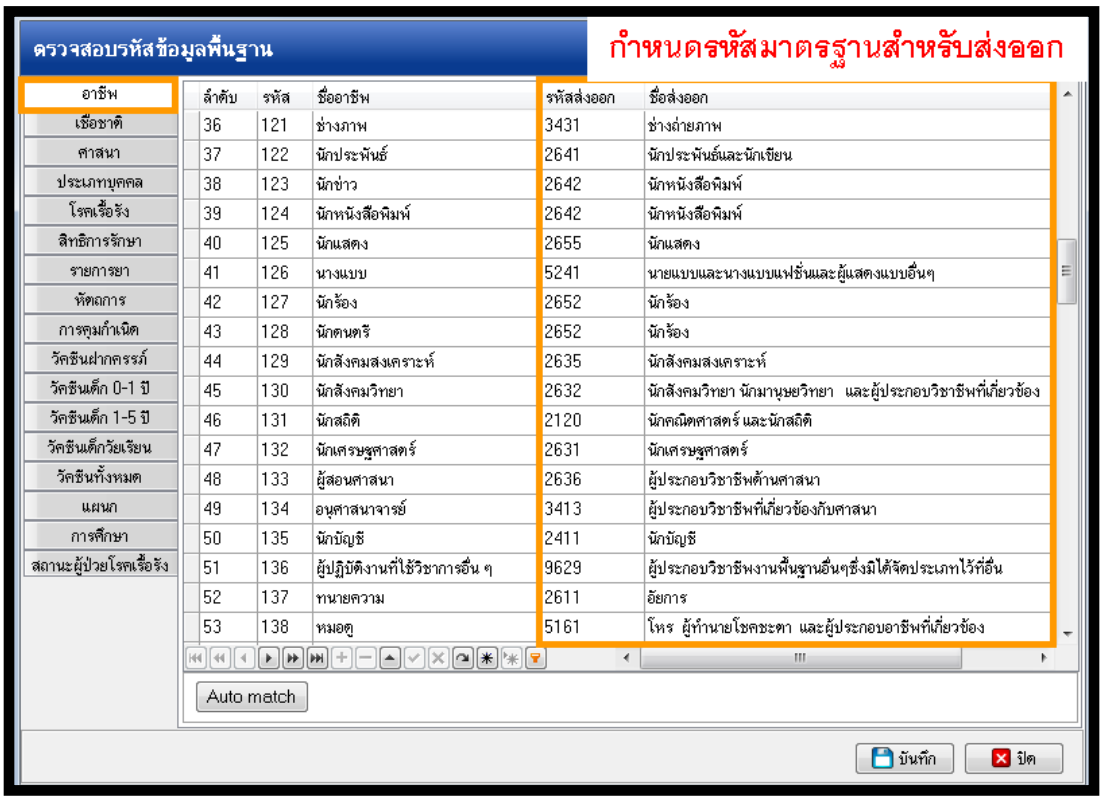

ลำดับ	รหัส	ชื่ออาชีพ	รหัสส่งออก	ชื่อส่งออก
36	121	ช่างภาพ	3431	ช่างถ่ายภาพ
37	122	นักประพันธ์	2641	นักประพันธ์และนักเขียน
38	123	นักข่าว	2642	นักหนังสือพิมพ์
39	124	นักหนังสือพิมพ์	2642	นักหนังสือพิมพ์
40	125	นักแสดง	2655	นักแสดง
41	126	นางแบบ	5241	นายแบบและนางแบบแฟชั่นและผู้แสดงแบบอื่นๆ
42	127	นักร้อง	2652	นักร้อง
43	128	นักดนตรี	2652	นักร้อง
44	129	นักสังคมสงเคราะห์	2635	นักสังคมสงเคราะห์
45	130	นักสังคมวิทยา	2632	นักสังคมวิทยา นักมานุษยวิทยา และผู้ประกอบวิชาชีพที่เกี่ยวข้อง
46	131	นักสถิติ	2120	นักคณิตศาสตร์ และนักสถิติ
47	132	นักเศรษฐศาสตร์	2631	นักเศรษฐศาสตร์
48	133	ผู้สอนศาสนา	2636	ผู้ประกอบวิชาชีพด้านศาสนา
49	134	อนุศาสนาจารย์	3413	ผู้ประกอบวิชาชีพที่เกี่ยวข้องกับศาสนา
50	135	นักบัญชี	2411	นักบัญชี
51	136	ผู้ปฏิบัติงานที่ใช้วิชาการอื่น ๆ	9629	ผู้ประกอบวิชาชีพงานพื้นฐานอื่นๆซึ่งมิได้จัดประเภทไว้ที่อื่น
52	137	ทนายความ	2611	อัยการ
53	138	หมอดู	5161	โหร ผู้ทำนายโชคชะตา และผู้ประกอบอาชีพที่เกี่ยวข้อง

- **ตรวจสอบรหัสมาตรฐานเชื้อชาติ**

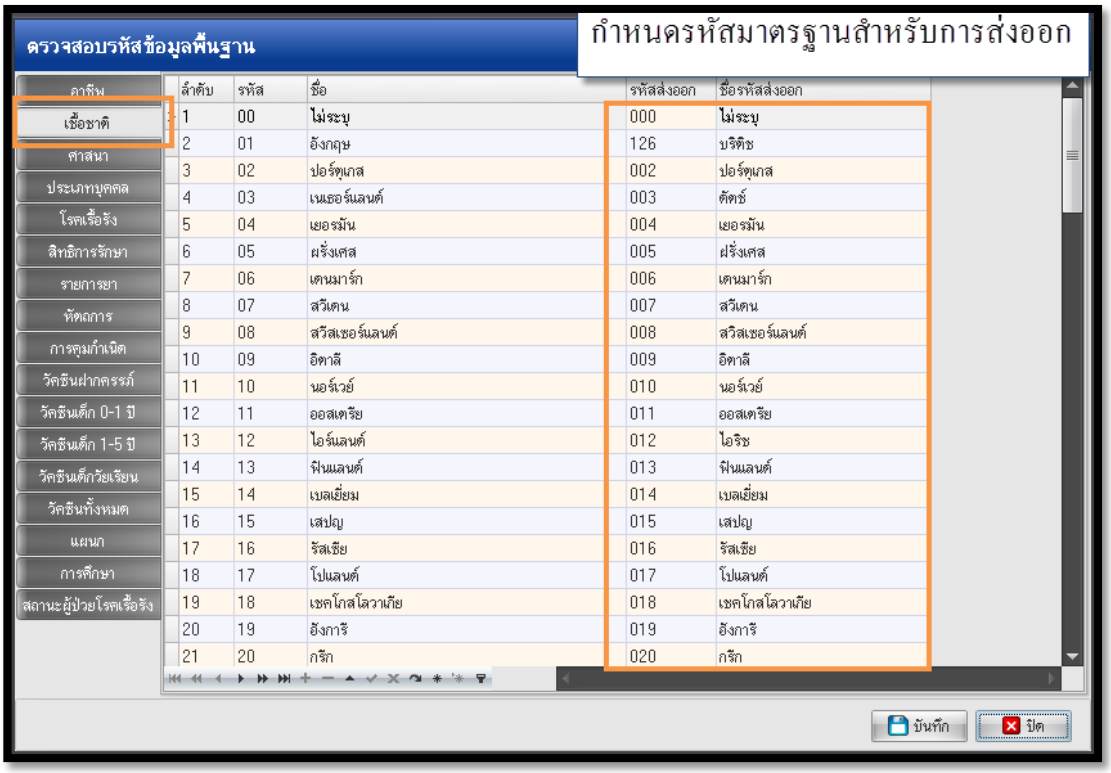

ลำดับ	รหัส	ชื่อ	รหัสส่งออก	ชื่อรหัสส่งออก
1	00	ไม่ระบุ	000	ไม่ระบุ
2	01	อังกฤษ	126	บริติช
3	02	ปอร์ตุเกส	002	ปอร์ตุเกส
4	03	เนเธอร์แลนด์	003	ดัตช์
5	04	เยอรมัน	004	เยอรมัน
6	05	ฝรั่งเศส	005	ฝรั่งเศส
7	06	เดนมาร์ก	006	เดนมาร์ก
8	07	สวีเดน	007	สวีเดน
9	08	สวิสเซอร์แลนด์	008	สวิสเซอร์แลนด์
10	09	อิตาลี	009	อิตาลี
11	10	นอร์เวย์	010	นอร์เวย์
12	11	ออสเตรีย	011	ออสเตรีย
13	12	ไอร์แลนด์	012	ไอริช
14	13	ฟินแลนด์	013	ฟินแลนด์
15	14	เบลเยี่ยม	014	เบลเยี่ยม
16	15	เสปญ	015	เสปญ
17	16	รัสเซีย	016	รัสเซีย
18	17	โปแลนด์	017	โปแลนด์
19	18	เชคโกสโลวาเกีย	018	เชคโกสโลวาเกีย
20	19	ฮังการี	019	ฮังการี
21	20	กรีก	020	กรีก

เอกสารฉบับนี้จัดทำขึ้นเพื่อนิเทศงาน และการตรวจสอบคุณภาพ ห้ามเผยแพร่โดยมิได้รับอนุญาต
Copyright By Bangkok Medical Software Co.,Ltd

- **ตรวจสอบรหัสมาตรฐานศาสนา**

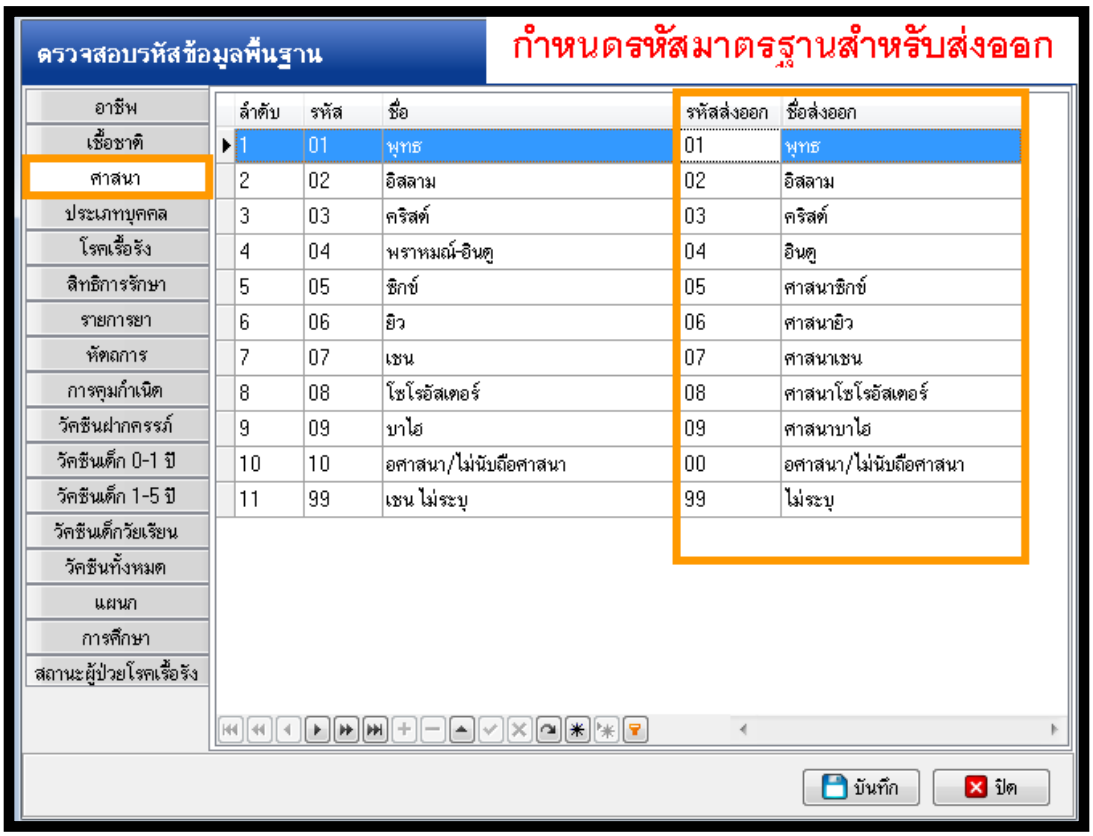

- **ตรวจสอบรหัสมาตรฐานประเภทบุคคล**

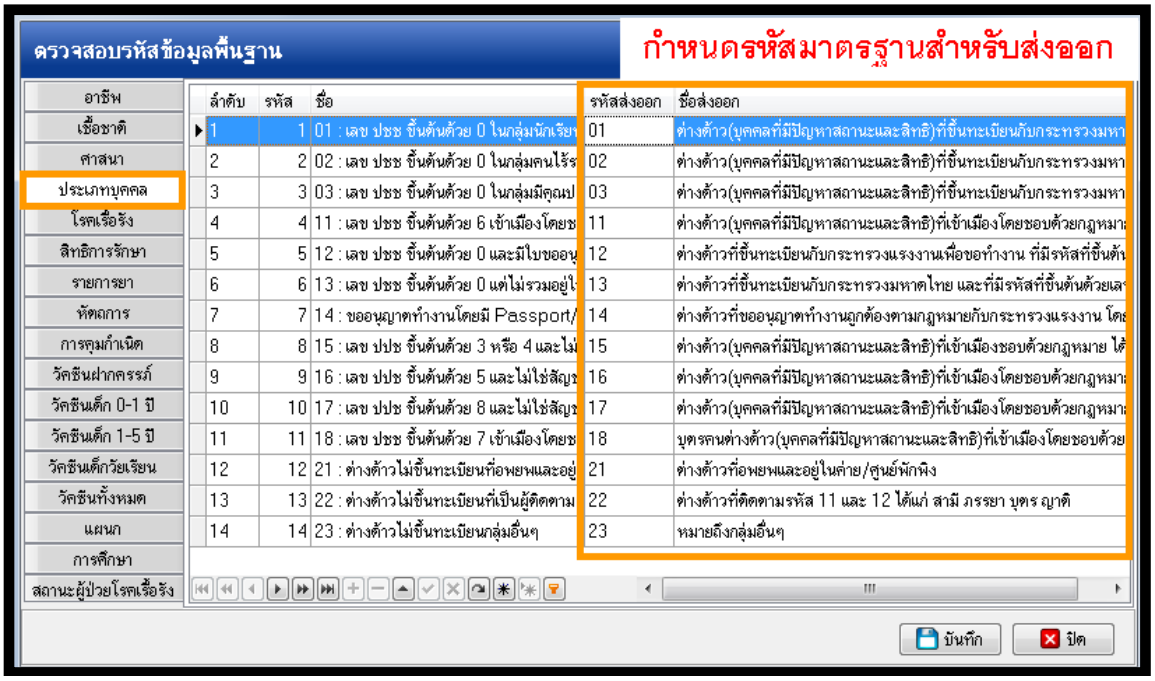

เอกสารฉบับนี้จัดทำขึ้นเพื่อนิเทศงาน และการตรวจสอบคุณภาพ ห้ามเผยแพร่โดยมิได้รับอนุญาต
Copyright By Bangkok Medical Software Co.,Ltd

- **ตรวจสอบรหัสมาตรฐานโรคเรื้อรัง**

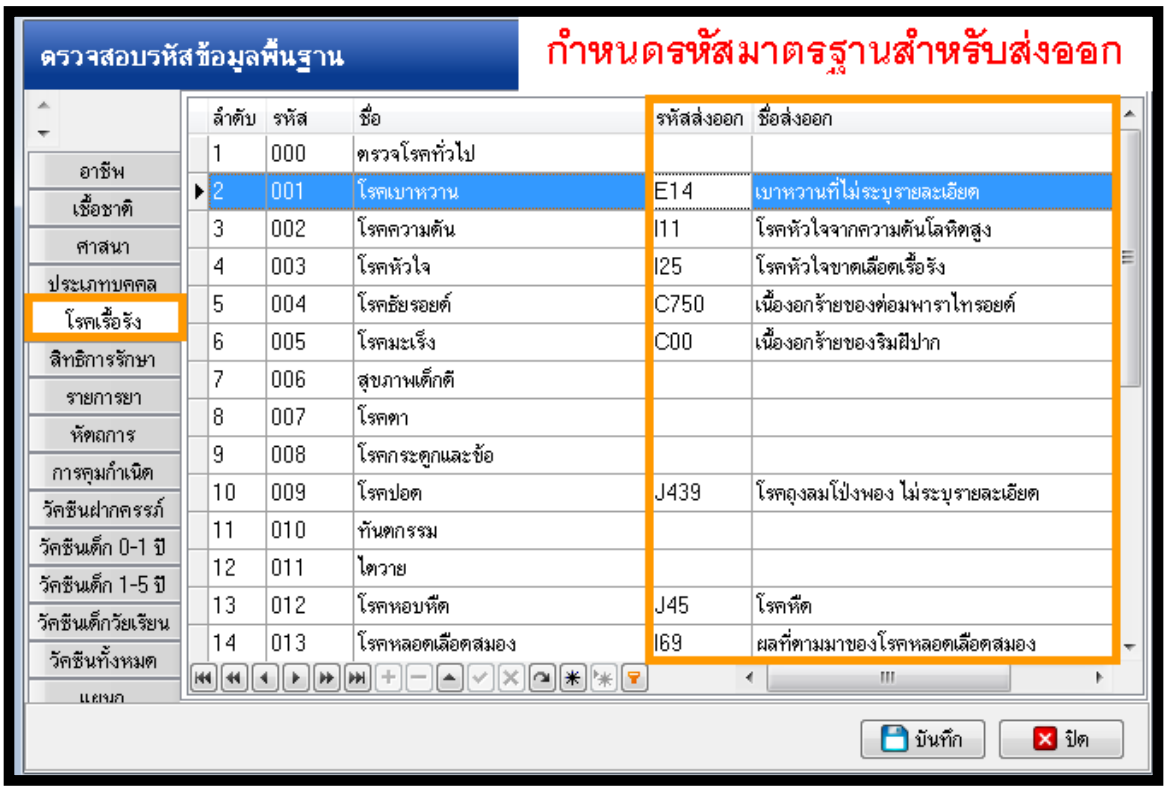

ลำดับ	รหัส	ชื่อ	รหัสส่งออก	ชื่อส่งออก
1	000	ตรวจโรคทั่วไป		
2	001	โรคเบาหวาน	E14	เบาหวานที่ไม่ระบุรายละเอียด
3	002	โรคความดัน	I11	โรคหัวใจจากความดันโลหิตสูง
4	003	โรคหัวใจ	I25	โรคหัวใจขาดเลือดเรื้อรัง
5	004	โรคธัยรอยด์	C750	เนื้องอกร้ายของต่อมพาราไทรอยด์
6	005	โรคมะเร็ง	C00	เนื้องอกร้ายของริมฝีปาก
7	006	สุขภาพเด็กดี		
8	007	โรคตา		
9	008	โรคกระดูกและข้อ		
10	009	โรคปอด	J439	โรคถุงลมโป่งพอง ไม่ระบุรายละเอียด
11	010	ทันตกรรม		
12	011	ไตวาย		
13	012	โรคหอบหืด	J45	โรคหืด
14	013	โรคหลอดเลือดสมอง	I69	ผลที่ตามมาของโรคหลอดเลือดสมอง

- **ตรวจสอบรหัสมาตรฐานสิทธิการรักษา**

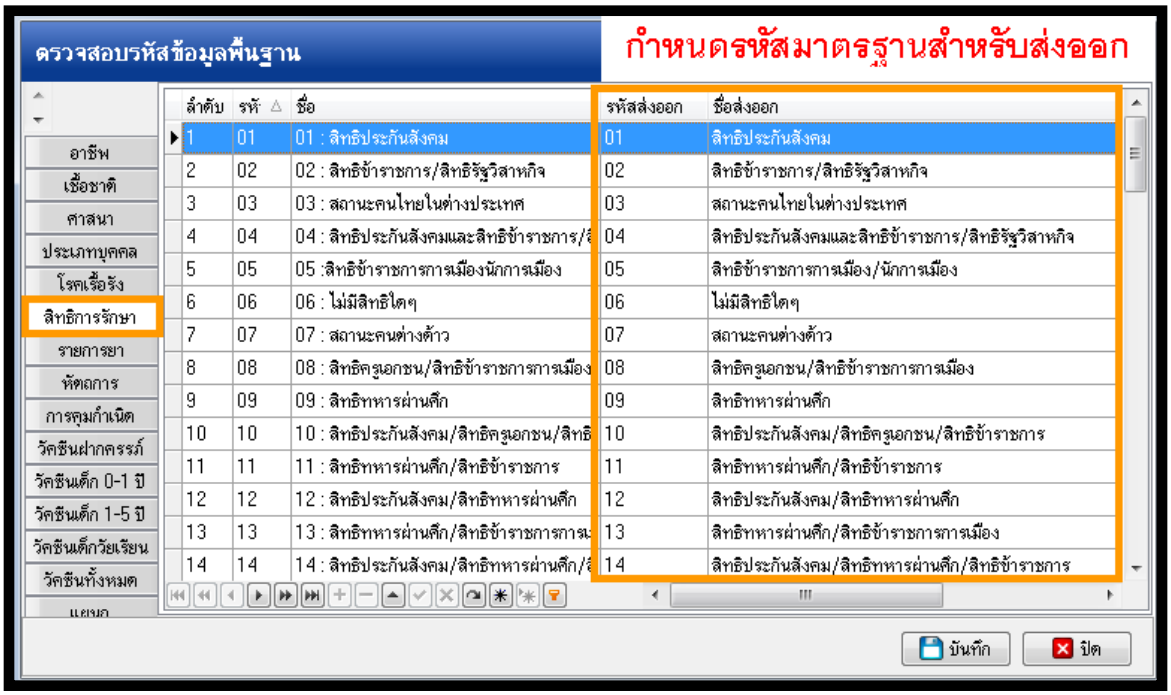

ลำดับ	รหั	ชื่อ	รหัสส่งออก	ชื่อส่งออก
1	01	01 : สิทธิประกันสังคม	01	สิทธิประกันสังคม
2	02	02 : สิทธิข้าราชการ/สิทธิรัฐวิสาหกิจ	02	สิทธิข้าราชการ/สิทธิรัฐวิสาหกิจ
3	03	03 : สถานะคนไทยในต่างประเทศ	03	สถานะคนไทยในต่างประเทศ
4	04	04 : สิทธิประกันสังคมและสิทธิข้าราชการ/	04	สิทธิประกันสังคมและสิทธิข้าราชการ/สิทธิรัฐวิสาหกิจ
5	05	05 :สิทธิข้าราชการการเมืองนักการเมือง	05	สิทธิข้าราชการการเมือง/นักการเมือง
6	06	06 : ไม่มีสิทธิใดๆ	06	ไม่มีสิทธิใดๆ
7	07	07 : สถานะคนต่างด้าว	07	สถานะคนต่างด้าว
8	08	08 : สิทธิครูเอกชน/สิทธิข้าราชการการเมือง	08	สิทธิครูเอกชน/สิทธิข้าราชการการเมือง
9	09	09 : สิทธิทหารผ่านศึก	09	สิทธิทหารผ่านศึก
10	10	10 : สิทธิประกันสังคม/สิทธิครูเอกชน/สิทธิ	10	สิทธิประกันสังคม/สิทธิครูเอกชน/สิทธิข้าราชการ
11	11	11 : สิทธิทหารผ่านศึก/สิทธิข้าราชการ	11	สิทธิทหารผ่านศึก/สิทธิข้าราชการ
12	12	12 : สิทธิประกันสังคม/สิทธิทหารผ่านศึก	12	สิทธิประกันสังคม/สิทธิทหารผ่านศึก
13	13	13 : สิทธิทหารผ่านศึก/สิทธิข้าราชการการเม	13	สิทธิทหารผ่านศึก/สิทธิข้าราชการการเมือง
14	14	14 : สิทธิประกันสังคม/สิทธิทหารผ่านศึก/	14	สิทธิประกันสังคม/สิทธิทหารผ่านศึก/สิทธิข้าราชการ

เอกสารฉบับนี้จัดทำขึ้นเพื่อนิเทศงาน และการตรวจสอบคุณภาพ ห้ามเผยแพร่โดยมิได้รับอนุญาต
Copyright By Bangkok Medical Software Co.,Ltd

- **ตรวจสอบรหัสมาตรฐานรายการยา**

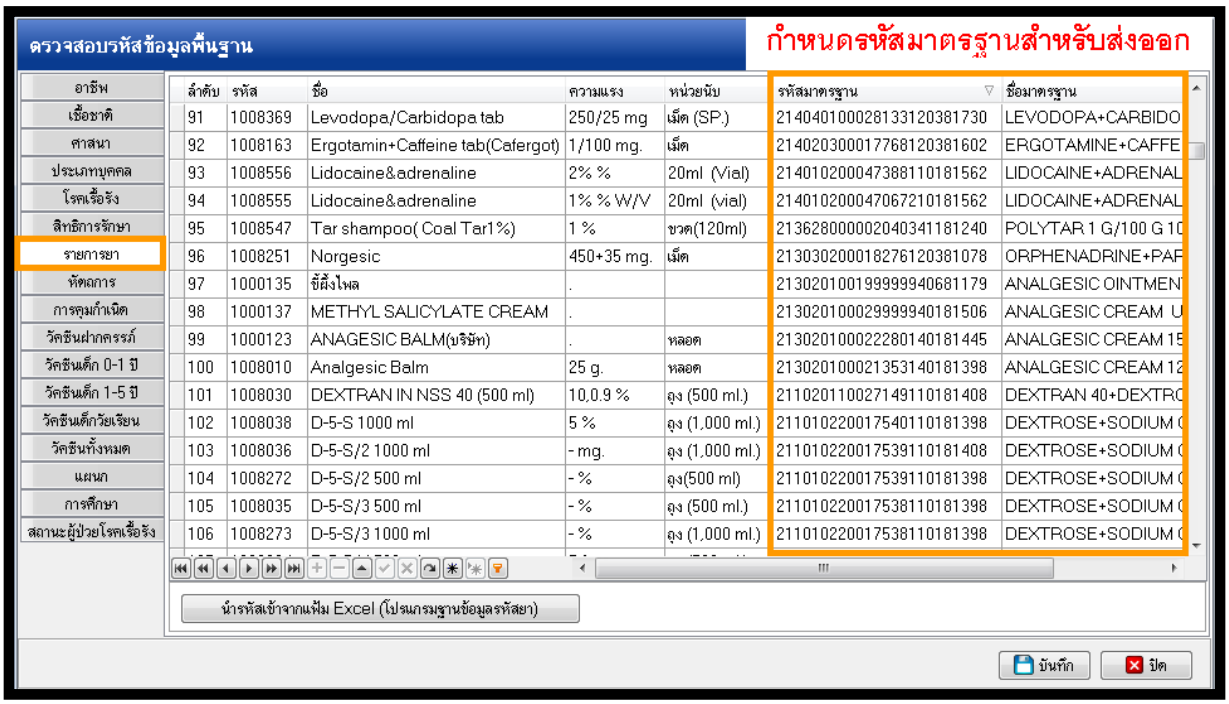

- **ตรวจสอบรหัสมาตรฐานของรายการหัตถการ**

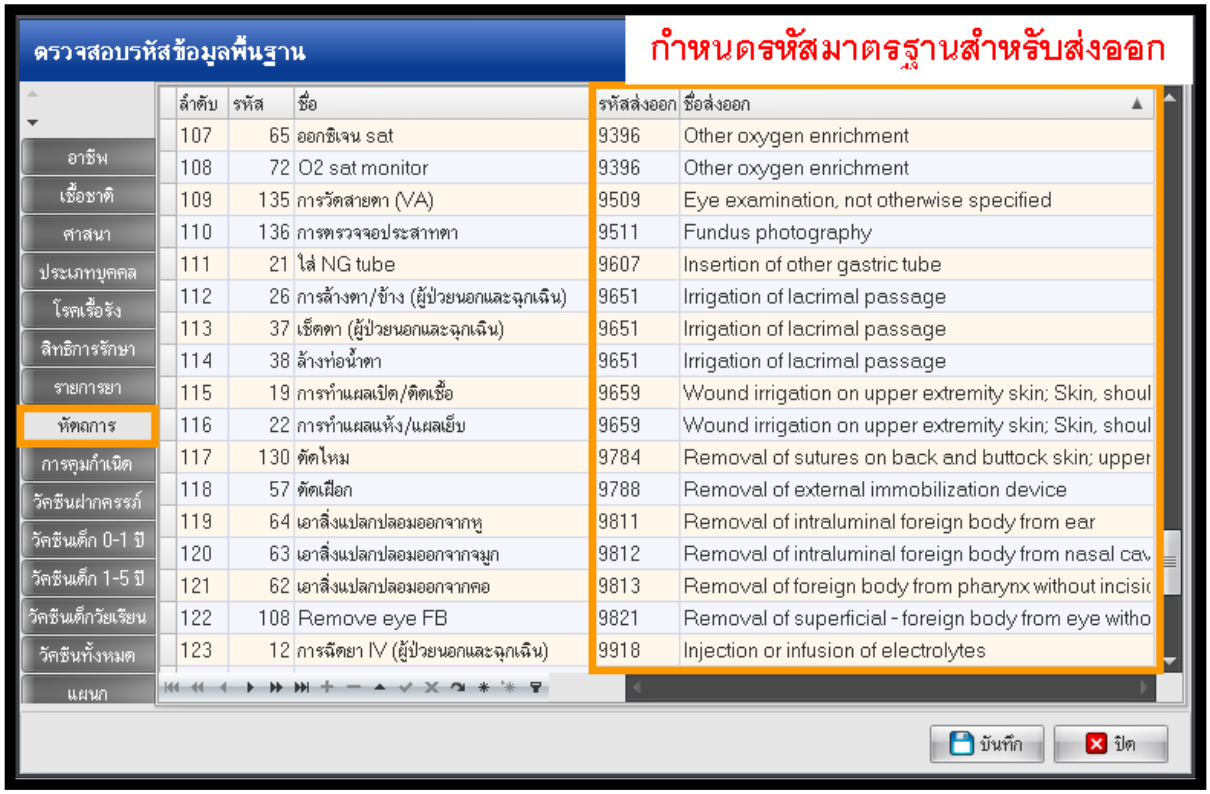

เอกสารฉบับนี้จัดทำขึ้นเพื่อนิเทศงาน และการตรวจสอบคุณภาพ ห้ามเผยแพร่โดยมิได้รับอนุญาต
Copyright By Bangkok Medical Software Co.,Ltd

- **ตรวจสอบรหัสมาตรฐานของรายการคุมกำเนิด**

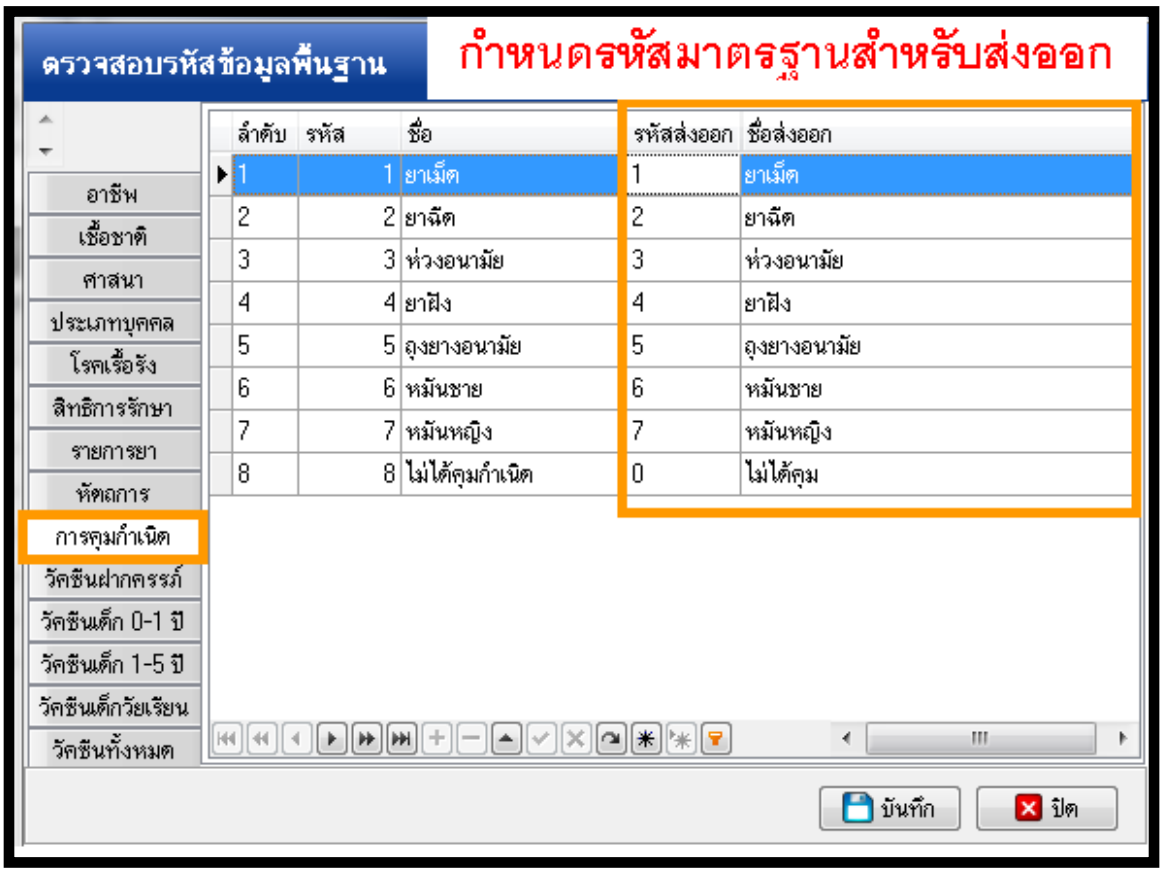

- **ตรวจสอบรหัสมาตรฐานของวัคซีน**

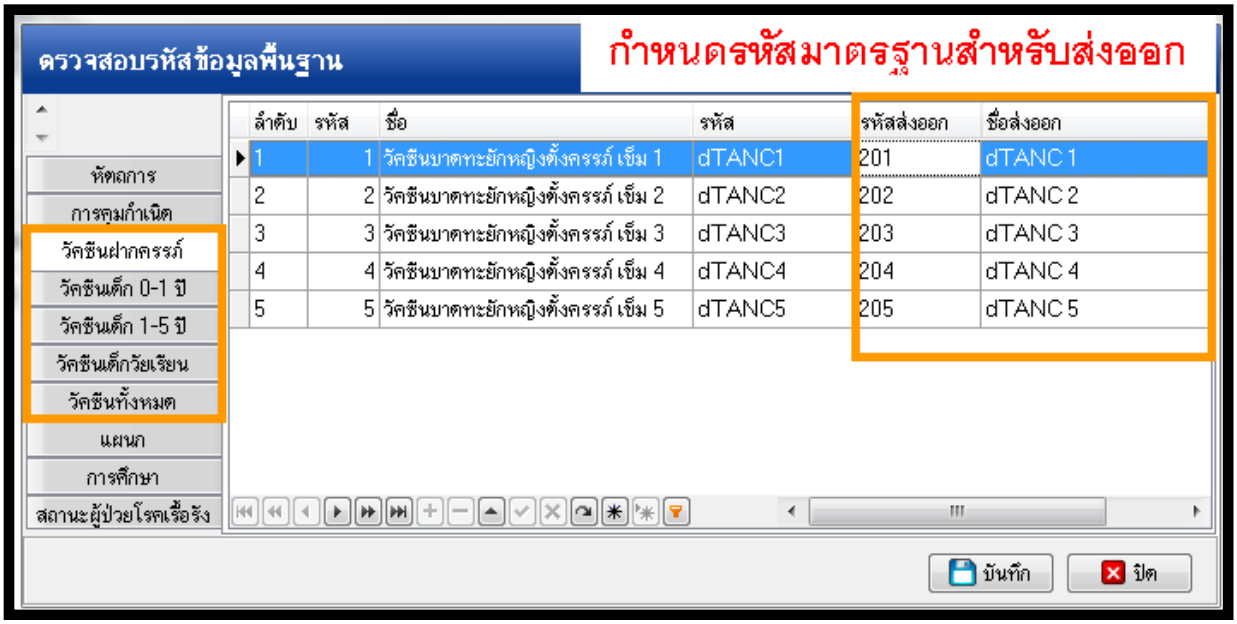

เอกสารฉบับนี้จัดทำขึ้นเพื่อนิเทศงาน และการตรวจสอบคุณภาพ ห้ามเผยแพร่โดยมิได้รับอนุญาต
Copyright By Bangkok Medical Software Co.,Ltd

- **ตรวจสอบรหัสมาตรฐานของแผนก**

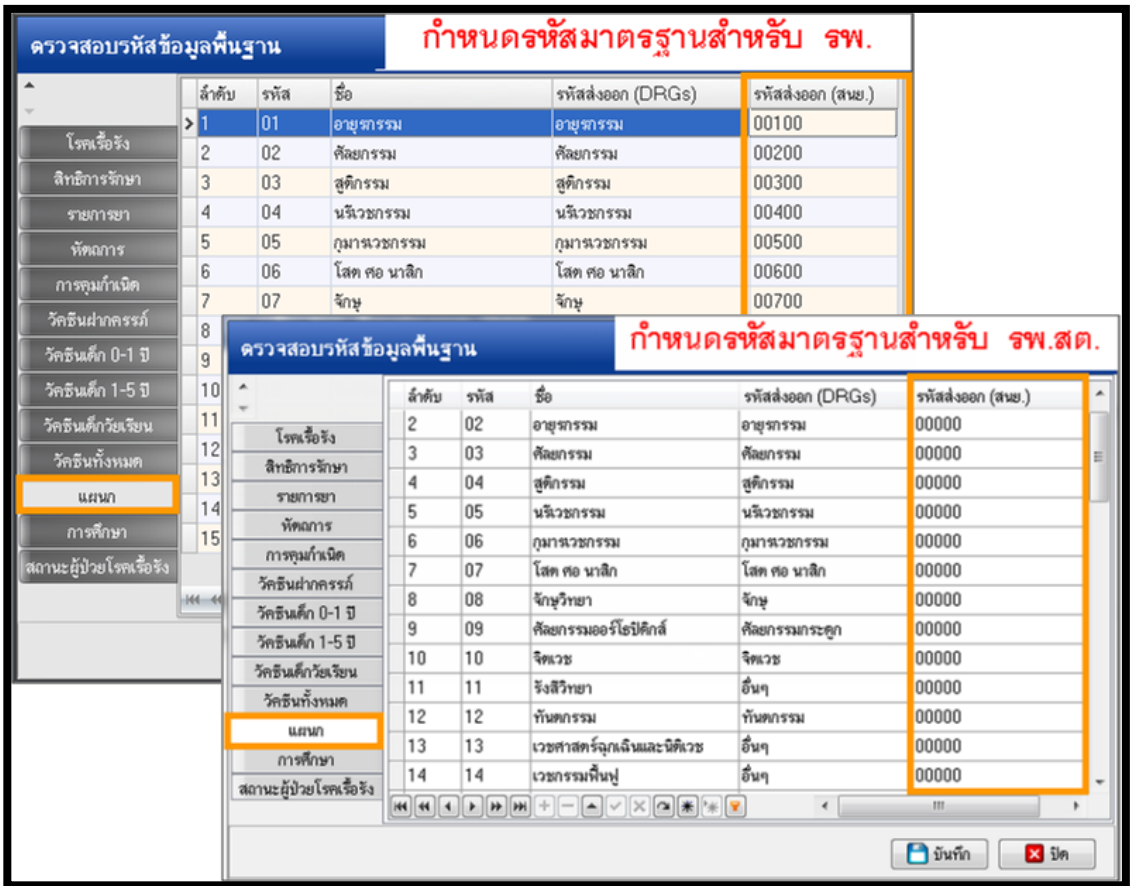

- **ตรวจสอบรหัสมาตรฐานของการศึกษา**

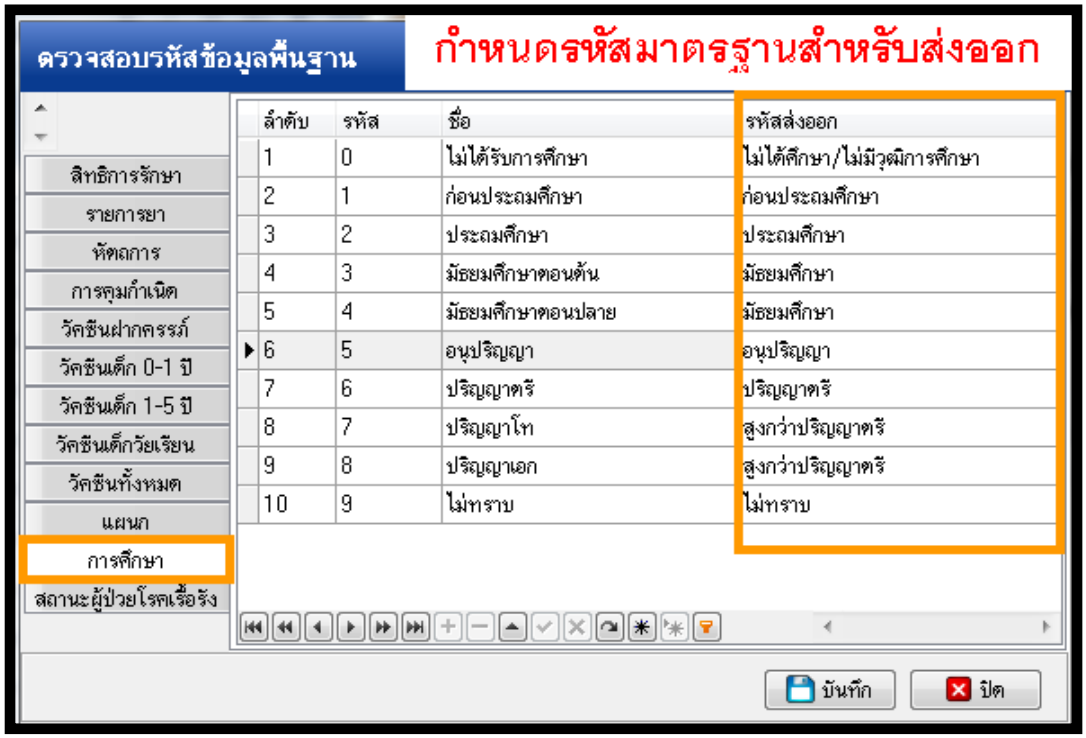

เอกสารฉบับนี้จัดทำขึ้นเพื่อนิเทศงาน และการตรวจสอบคุณภาพ ห้ามเผยแพร่โดยมิได้รับอนุญาต
Copyright By Bangkok Medical Software Co.,Ltd

- **ตรวจสอบรหัสมาตรฐานของสถานะผู้ป่วยโรคเรื้อรัง**

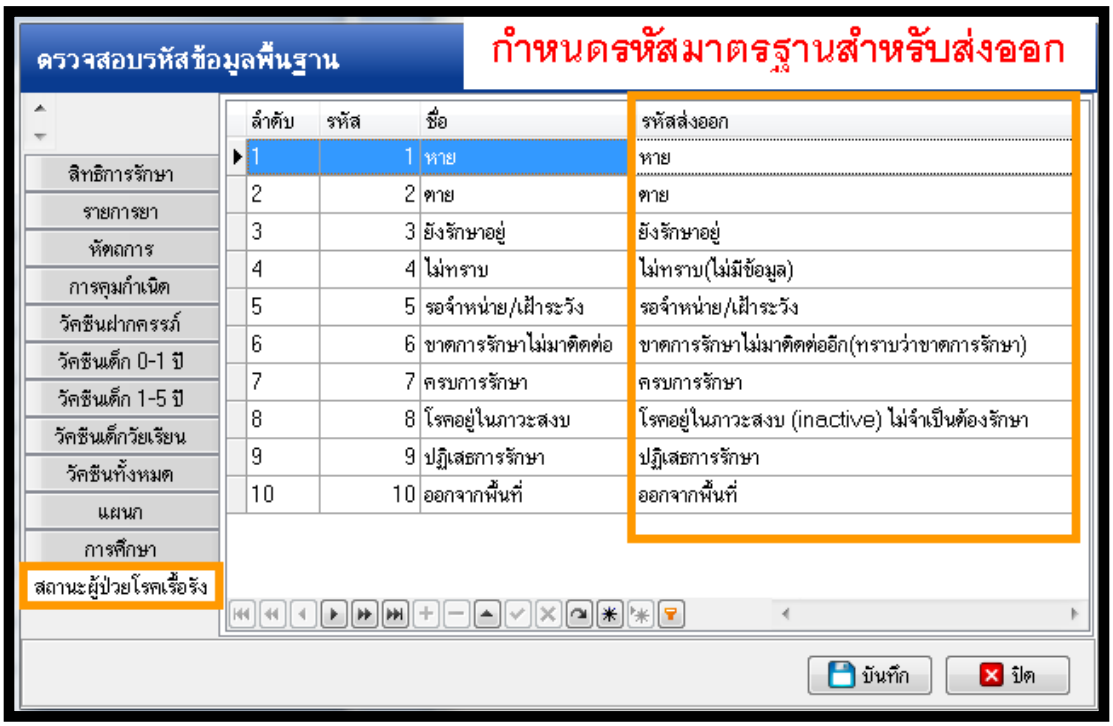

ลำดับ	รหัส	ชื่อ	รหัสส่งออก
1	1	หาย	หาย
2	2	ตาย	ตาย
3	3	ยังรักษาอยู่	ยังรักษาอยู่
4	4	ไม่ทราบ	ไม่ทราบ(ไม่มีข้อมูล)
5	5	รอจำหน่าย/เฝ้าระวัง	รอจำหน่าย/เฝ้าระวัง
6	6	ขาดการรักษาไม่มาติดต่อ	ขาดการรักษาไม่มาติดต่ออีก(ทราบว่าขาดการรักษา)
7	7	ครบการรักษา	ครบการรักษา
8	8	โรคอยู่ในภาวะสงบ	โรคอยู่ในภาวะสงบ (inactive) ไม่จำเป็นต้องรักษา
9	9	ปฏิเสธการรักษา	ปฏิเสธการรักษา
10	10	ออกจากพื้นที่	ออกจากพื้นที่

เอกสารฉบับนี้จัดทำขึ้นเพื่อนิเทศงาน และการตรวจสอบคุณภาพ ห้ามเผยแพร่โดยมิได้รับอนุญาต
Copyright By Bangkok Medical Software Co.,Ltd

II.การบันทึกข้อมูลตามโครงสร้างมาตรฐานข้อมูลด้านการแพทย์ และสุขภาพ และข้อมูลการส่งต่อผู้ป่วย 50 แฟ้ม

PERSON: ข้อมูลทั่วไปของประชาชนในเขตรับผิดชอบและผู้ที่มาใช้บริการ

1.ประชาชนทุกคนที่อาศัยในเขตรับผิดชอบ

2.ประชาชนทุกคนที่มีชื่ออยู่ในทะเบียนบ้านในเขตรับผิดชอบ

3.ผู้มารับบริการที่อาศัยอยู่นอกเขตรับผิดชอบ

<u>ลักษณะแฟ้ม</u> :แฟ้มสะสม

<u>เมนูที่เข้าใช้งาน</u>:1.ระบบผู้ป่วยนอก >>ลงทะเบียนผู้ป่วยใหม่

2.งานเชิงรุก >>ระบบบัญชี 1-8 >>บัญชี1

<u>ตัวอย่างการบันทึกข้อมูล แฟ้ม PERSON</u>

1.ระบบผู้ป่วยนอก >>ลงทะเบียนผู้ป่วยใหม่

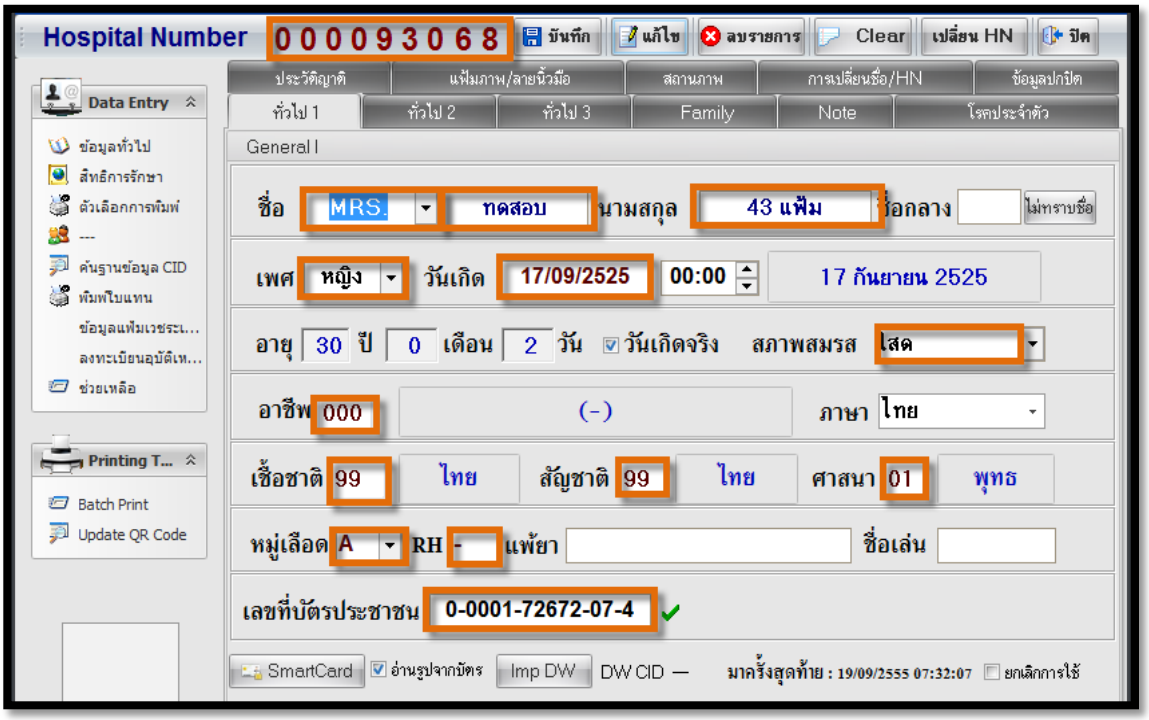

เอกสารฉบับนี้จัดทำขึ้นเพื่อนิเทศงาน และการตรวจสอบคุณภาพ ห้ามเผยแพร่โดยมิได้รับอนุญาต
Copyright By Bangkok Medical Software Co.,Ltd

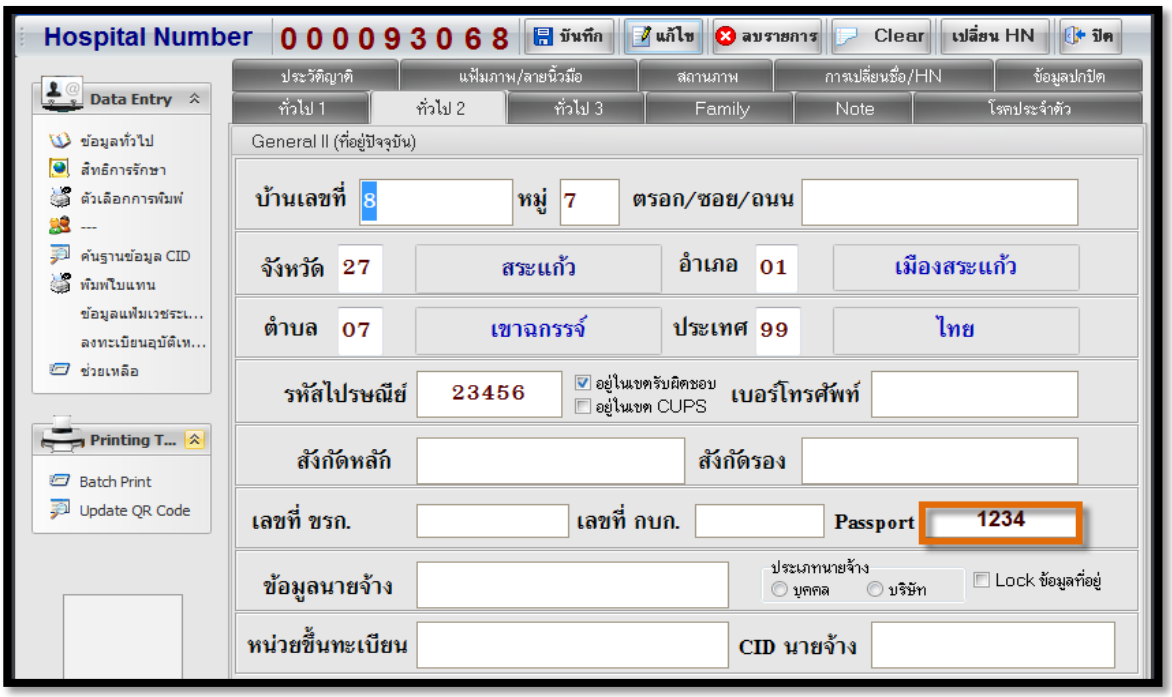

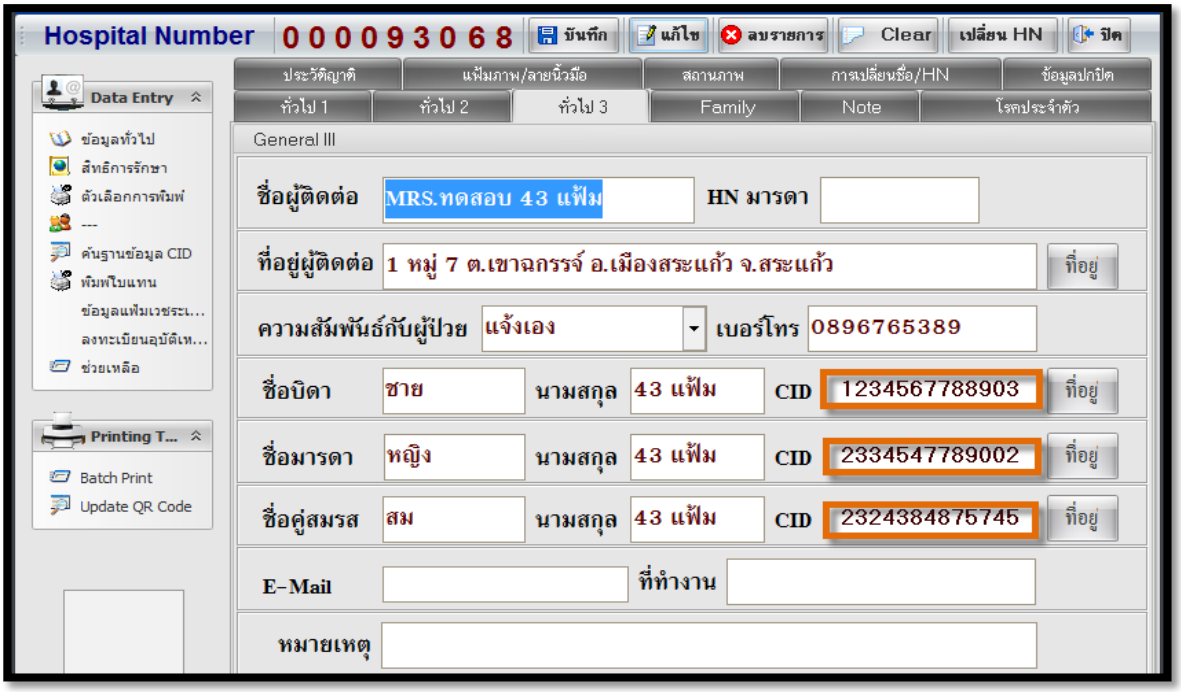

เอกสารฉบับนี้จัดทำขึ้นเพื่อนิเทศงาน และการตรวจสอบคุณภาพ ห้ามเผยแพร่โดยมิได้รับอนุญาต
Copyright By Bangkok Medical Software Co.,Ltd

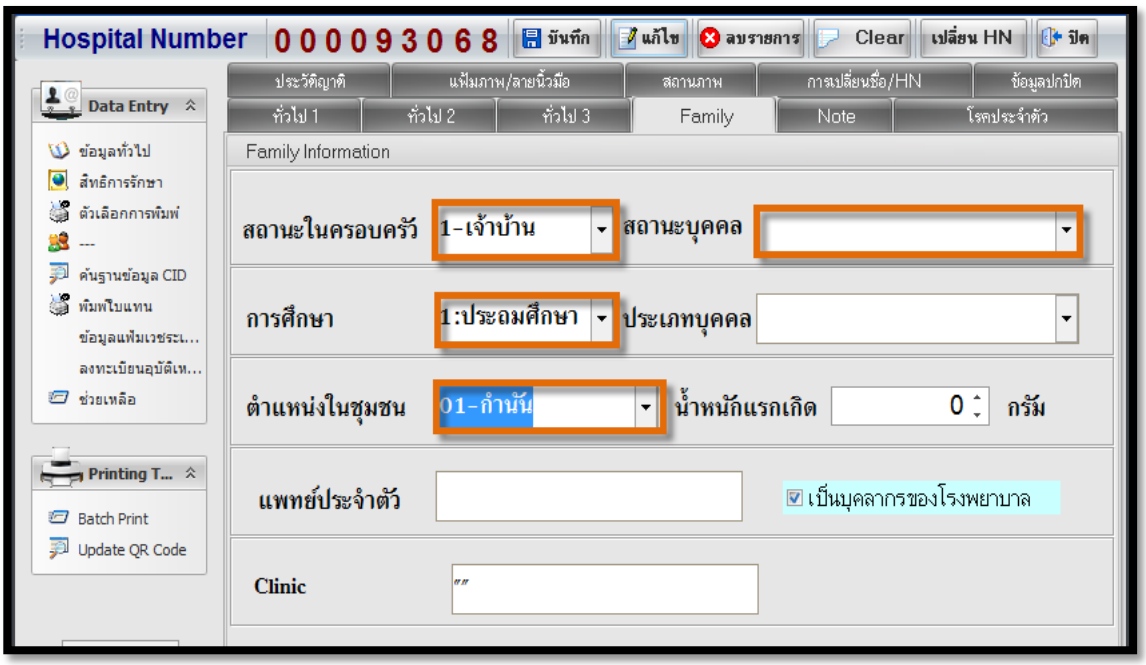

2.งานเชิงรุก >>ระบบบัญชี 1-8 >>บัญชี1

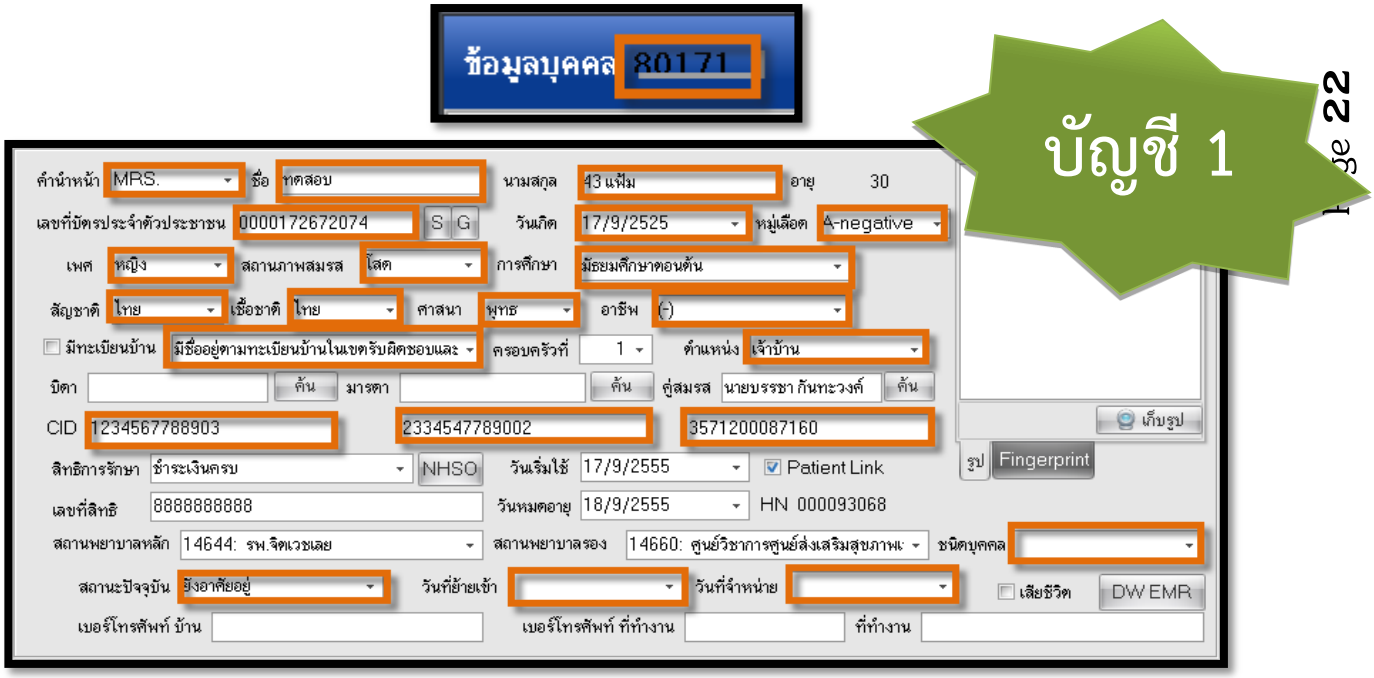

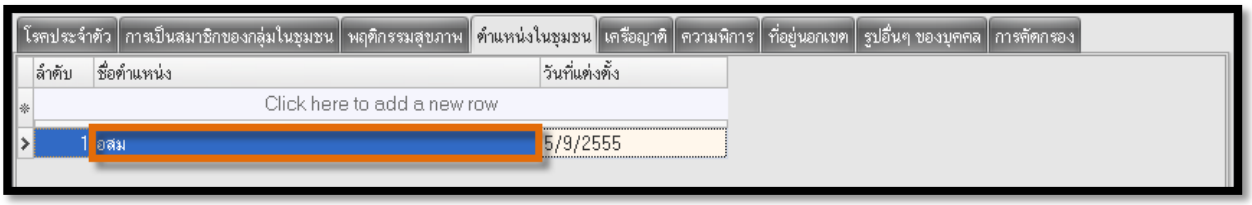

เอกสารฉบับนี้จัดทำขึ้นเพื่อนิเทศงาน และการตรวจสอบคุณภาพ ห้ามเผยแพร่โดยมิได้รับอนุญาต
Copyright By Bangkok Medical Software Co.,Ltd

ADDRESS: ข้อมูลที่อยู่ของบุคคลนอกเขต

1.ประชาชนทุกคนที่อาศัยในเขตรับผิดชอบแต่มีทะเบียนบ้าน อยู่นอกเขตรับผิดชอบ

2.ผู้มารับบริการที่อาศัยอยู่นอกเขตรับผิดชอบ

<u>หมายเหตุ</u>: ประชาชนผู้ที่อาศัยในเขตรับผิดชอบ ข้อมูลที่อยู่ จะอยู่ในแฟ้ม HOME

<u>ลักษณะแฟ้ม</u>: แฟ้มสะสม

<u>เมนูที่เข้าใช้งาน</u>: งานเชิงรุก >>ระบบบัญชี 1-8 >>บัญชี1

<u>ตัวอย่างการบันทึกข้อมูล แฟ้ม ADDRESS</u>

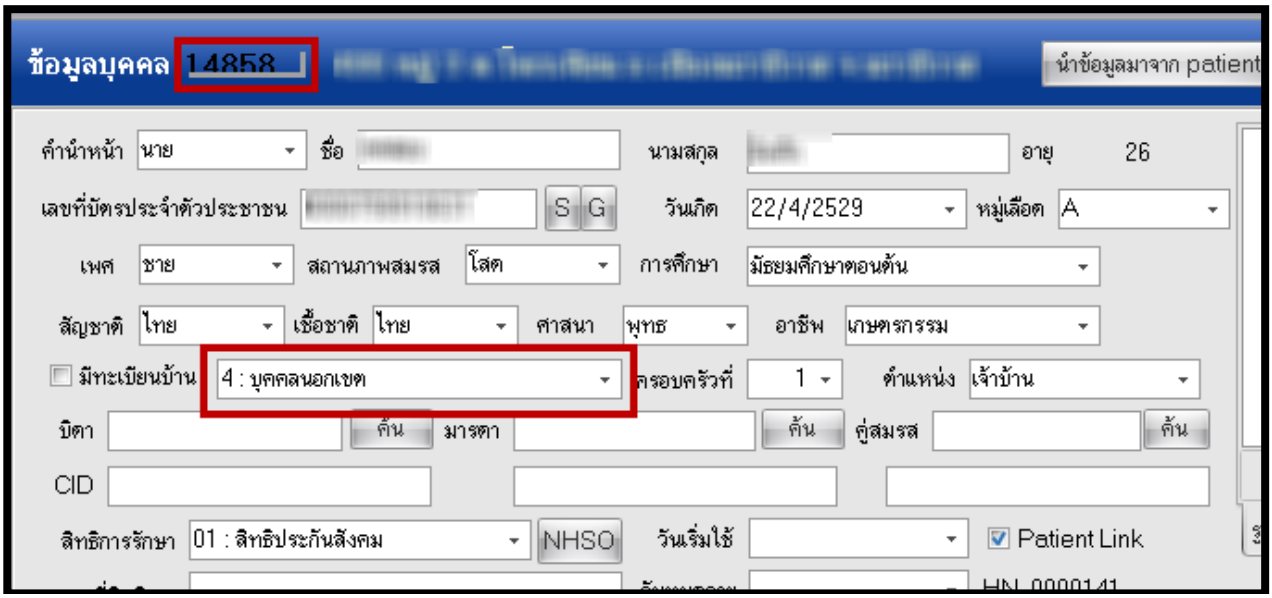

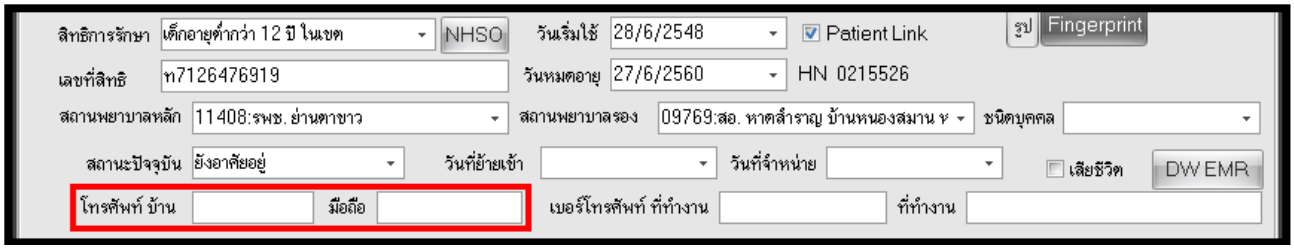

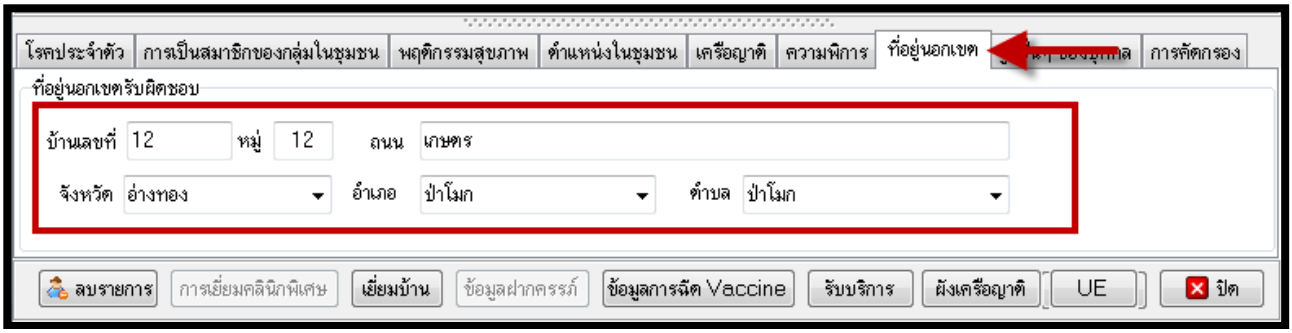

เอกสารฉบับนี้จัดทำขึ้นเพื่อนิเทศงาน และการตรวจสอบคุณภาพ ห้ามเผยแพร่โดยมิได้รับอนุญาต
Copyright By Bangkok Medical Software Co.,Ltd

DEATH : ข้อมูลประวัติการเสียชีวิตของประชาชนทุกคนที่อาศัยในเขตรับผิดชอบ และผู้ป่วยที่มารับบริการ

1.ประชาชนทุกคนที่อาศัยในเขตรับผิดชอบ

2.ผู้ป่วยที่มารับบริการที่อาศัยอยู่นอกเขตรับผิดชอบ

ลักษณะแฟ้ม: แฟ้มสะสม

เมนูที่เข้าใช้งาน:1.งานเวชระเบียน

1.1 ที่เมนูระบบผู้ป่วยนอก >> ลงทะเบียนผู้ป่วยใหม่>>สถานภาพ >>บันทึกการเสียชีวิต

1.2 ที่เมนูระบบผู้ป่วยนอก >>ทะเบียนผู้เสียชีวิต

2.งานเชิงรุก

2.1 งานเชิงรุก >>ระบบบัญชี 1-8 >>บัญชี1 >> ทะเบียนผู้เสียชีวิต

2.2 งานเชิงรุก >>ระบบบัญชี 1-8 >>บัญชี1 >> ข้อมูลบุคคล

ตัวอย่างการบันทึกข้อมูล แฟ้ม DEATH

1.งานเวชระเบียน

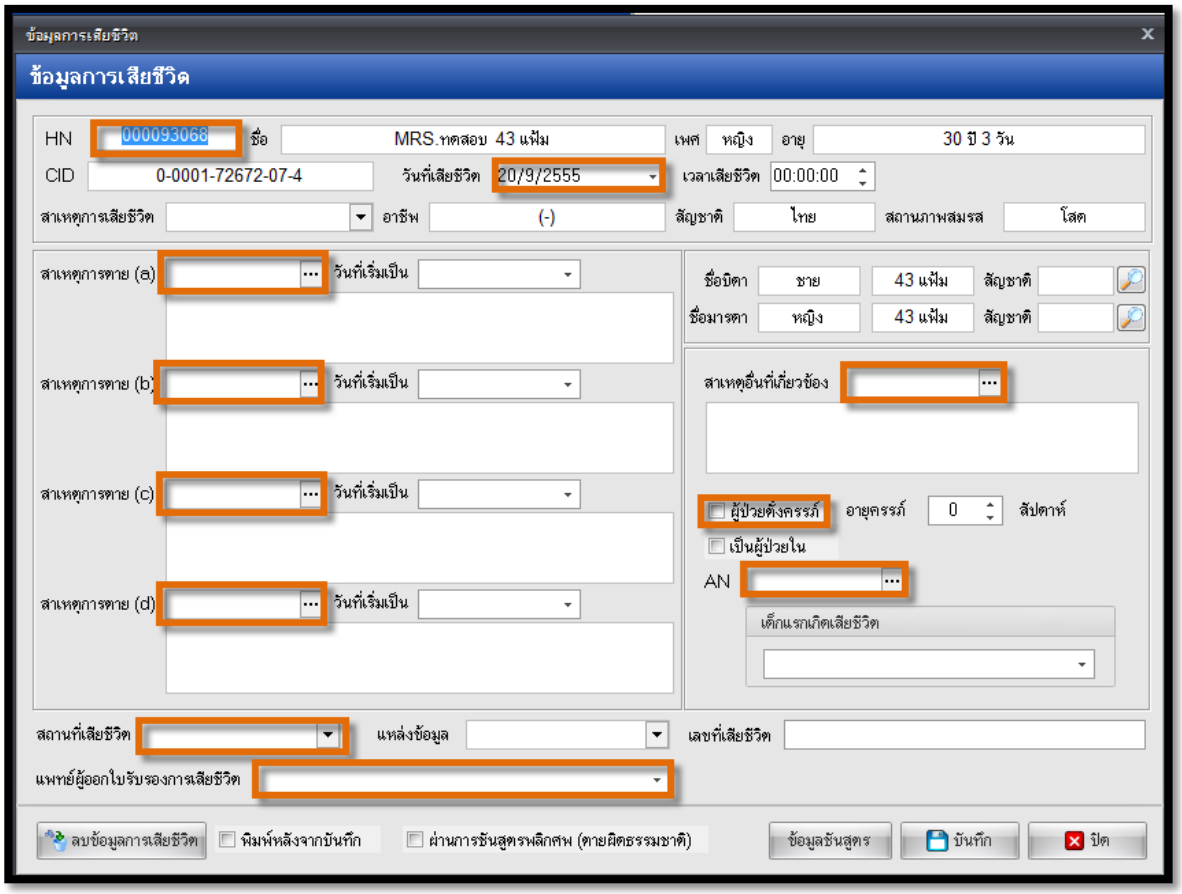

เอกสารฉบับนี้จัดทำขึ้นเพื่อนิเทศงาน และการตรวจสอบคุณภาพ ห้ามเผยแพร่โดยมิได้รับอนุญาต
Copyright By Bangkok Medical Software Co.,Ltd

2.งานเชิงรุก

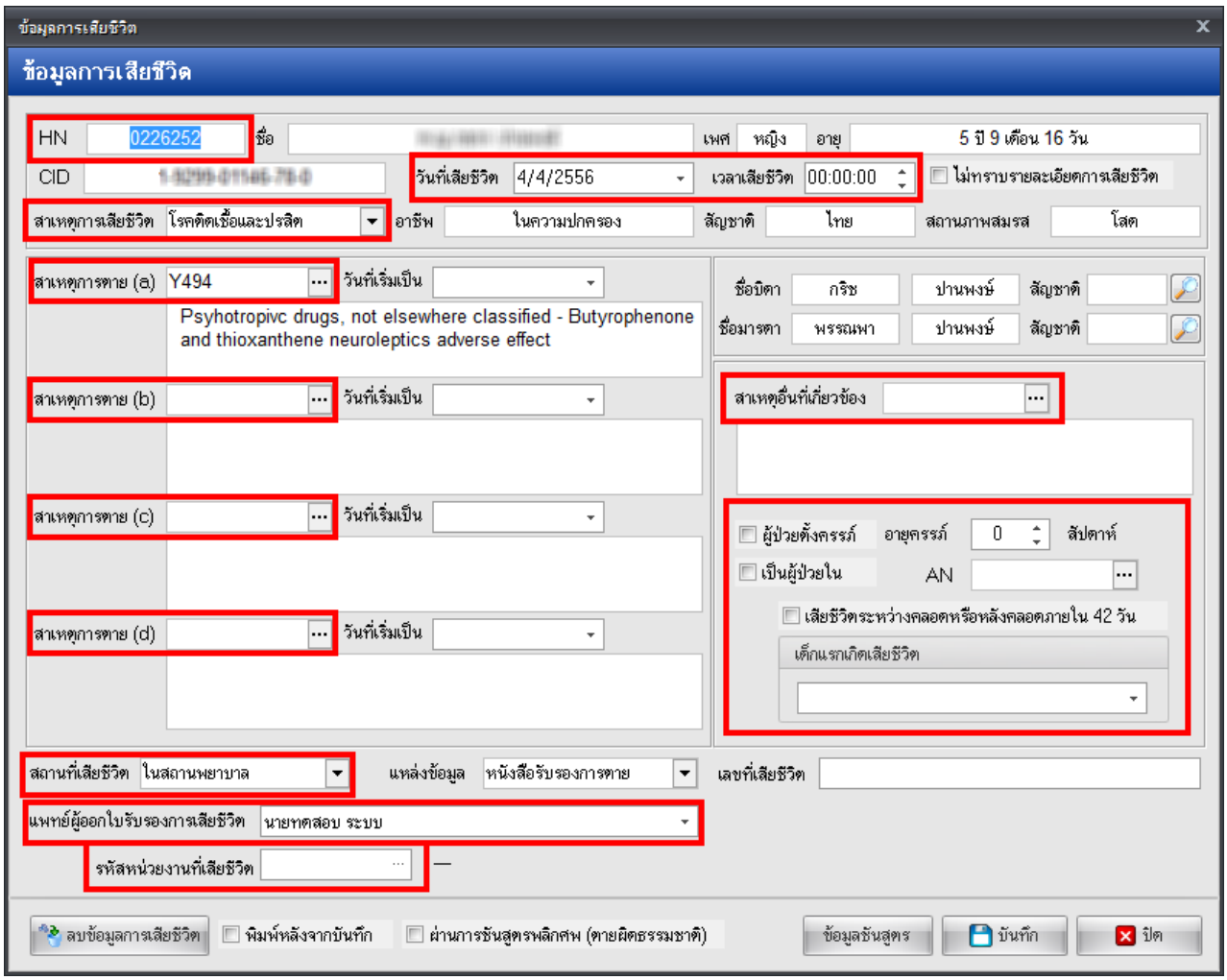

เอกสารฉบับนี้จัดทำขึ้นเพื่อนิเทศงาน และการตรวจสอบคุณภาพ ห้ามเผยแพร่โดยมิได้รับอนุญาต
Copyright By Bangkok Medical Software Co.,Ltd

CARD: ข้อมูลประวัติการมีหลักประกันสุขภาพของประชาชนทุกคนที่อาศัยในเขตรับผิดชอบ และผู้ป่วยที่มารับบริการ

1. ประชาชนทุกคนที่อาศัยในเขตรับผิดชอบ
2. ผู้ป่วยที่มารับบริการที่อาศัยอยู่นอกเขตรับผิดชอบ

หมายเหตุ: หากมีสิทธิใดที่สิ้นสุด ให้บันทึกวันที่สิ้นสุดของสิทธินั้น

ลักษณะแฟ้ม: แฟ้มสะสม

เมนูที่เข้าใช้งาน: งานเชิงรุก >>ระบบบัญชี 1-8 >>บัญชี 1

ตัวอย่างการบันทึกข้อมูล แฟ้ม CARD

เอกสารฉบับนี้จัดทำขึ้นเพื่อนิเทศงาน และการตรวจสอบคุณภาพ ห้ามเผยแพร่โดยมิได้รับอนุญาต
Copyright By Bangkok Medical Software Co.,Ltd

DRUGALLERGY : ข้อมูลประวัติการแพ้ยาของผู้ป่วยที่มารับบริการ

1.ผู้ป่วยที่มารับบริการ

ลักษณะแฟ้ม: แฟ้มสะสม

เมนูที่เข้าใช้งาน:1.ระบบผู้ป่วยนอก >> ระบบคัดกรอง / ห้องแพทย์

2.ระบบงานอื่นๆ >>ทันตกรรม/ห้องยา/แพทย์แผนไทย

ตัวอย่างการบันทึกข้อมูล แฟ้ม DRUGALLERGY

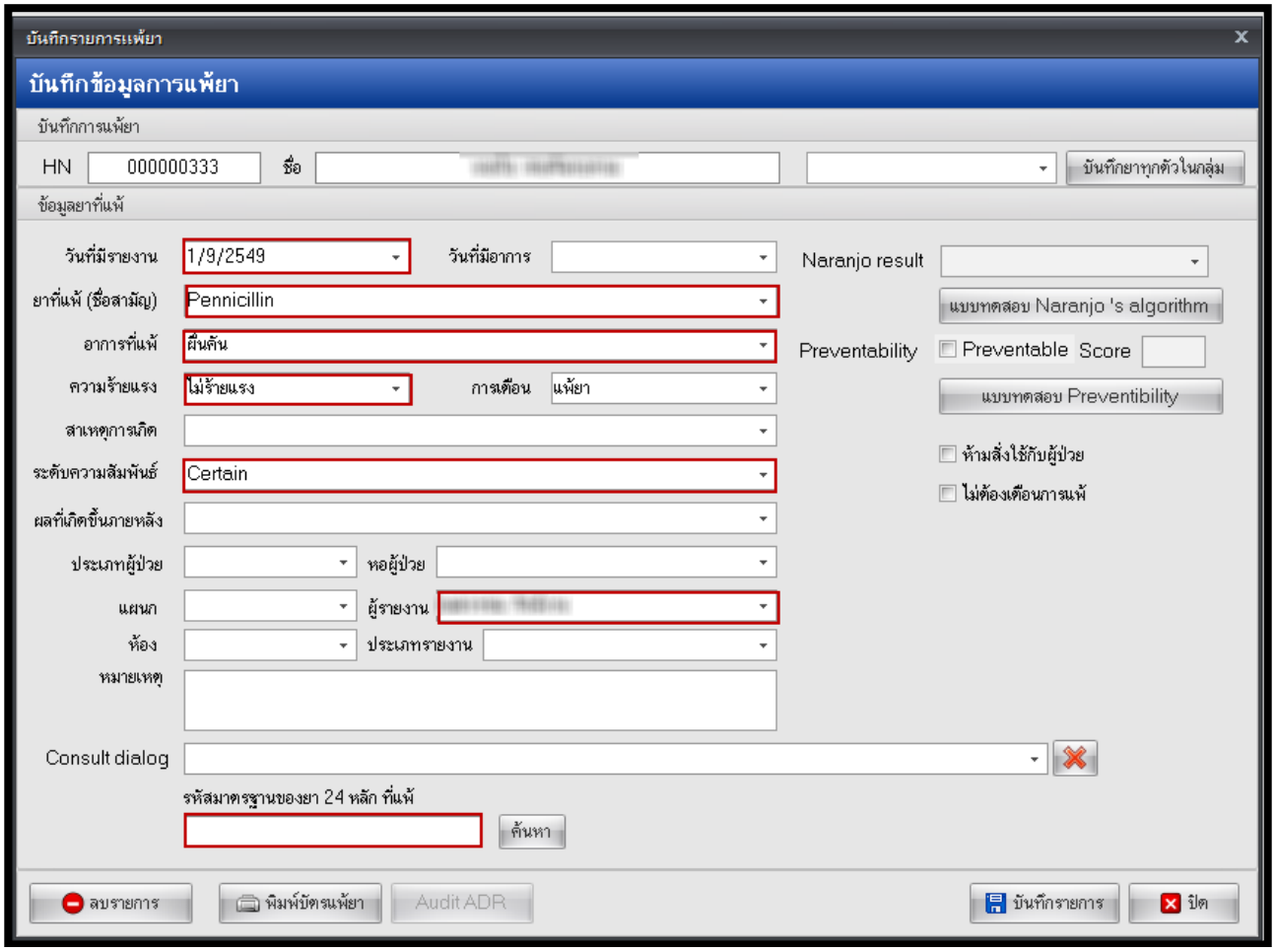

เอกสารฉบับนี้จัดทำขึ้นเพื่อนิเทศงาน และการตรวจสอบคุณภาพ ห้ามเผยแพร่โดยมิได้รับอนุญาต
Copyright By Bangkok Medical Software Co.,Ltd

HOME: ข้อมูลที่ตั้งและสุขาภิบาลของหลังคาเรือนในเขตรับผิดชอบ

1.หลังคาเรือนทุกหลังในเขตรับผิดชอบ

<u>ลักษณะแฟ้ม</u>: แฟ้มสะสม

<u>เมนูที่เข้าใช้งาน</u>: 1.งานเชิงรุก >>ระบบบัญชี 1-8 >>บัญชี1

2.งานเชิงรุก >>ระบบบัญชี 1-8 >>บัญชี7

<u>ตัวอย่างการบันทึกข้อมูล แฟ้ม HOME</u>

1.งานเชิงรุก >>ระบบบัญชี 1-8 >>บัญชี1

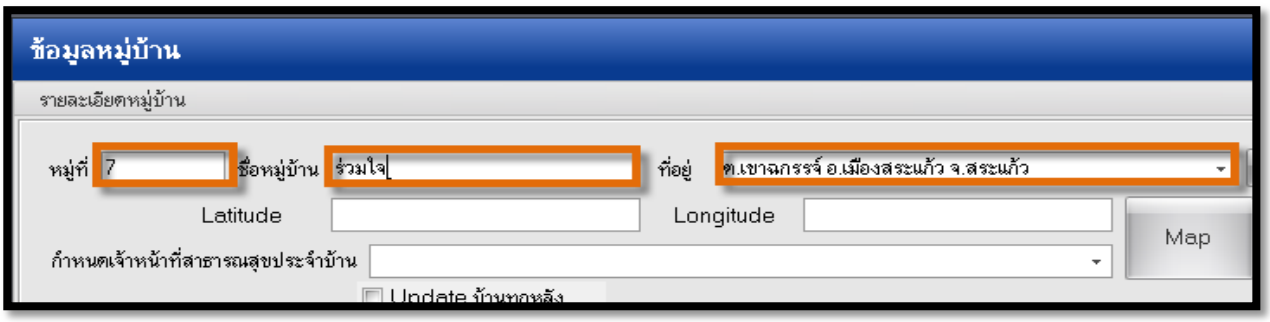

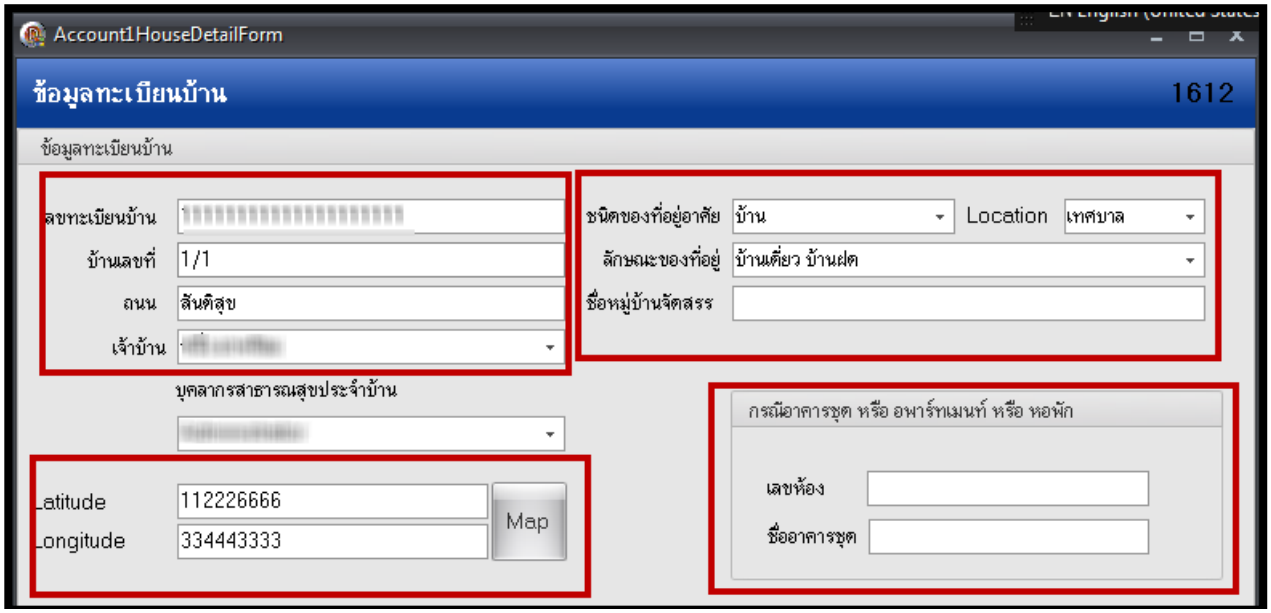

เอกสารฉบับนี้จัดทำขึ้นเพื่อนิเทศงาน และการตรวจสอบคุณภาพ ห้ามเผยแพร่โดยมิได้รับอนุญาต
Copyright By Bangkok Medical Software Co.,Ltd

2.งานเชิงรุก >>ระบบบัญชี 1-8 >>บัญชี7

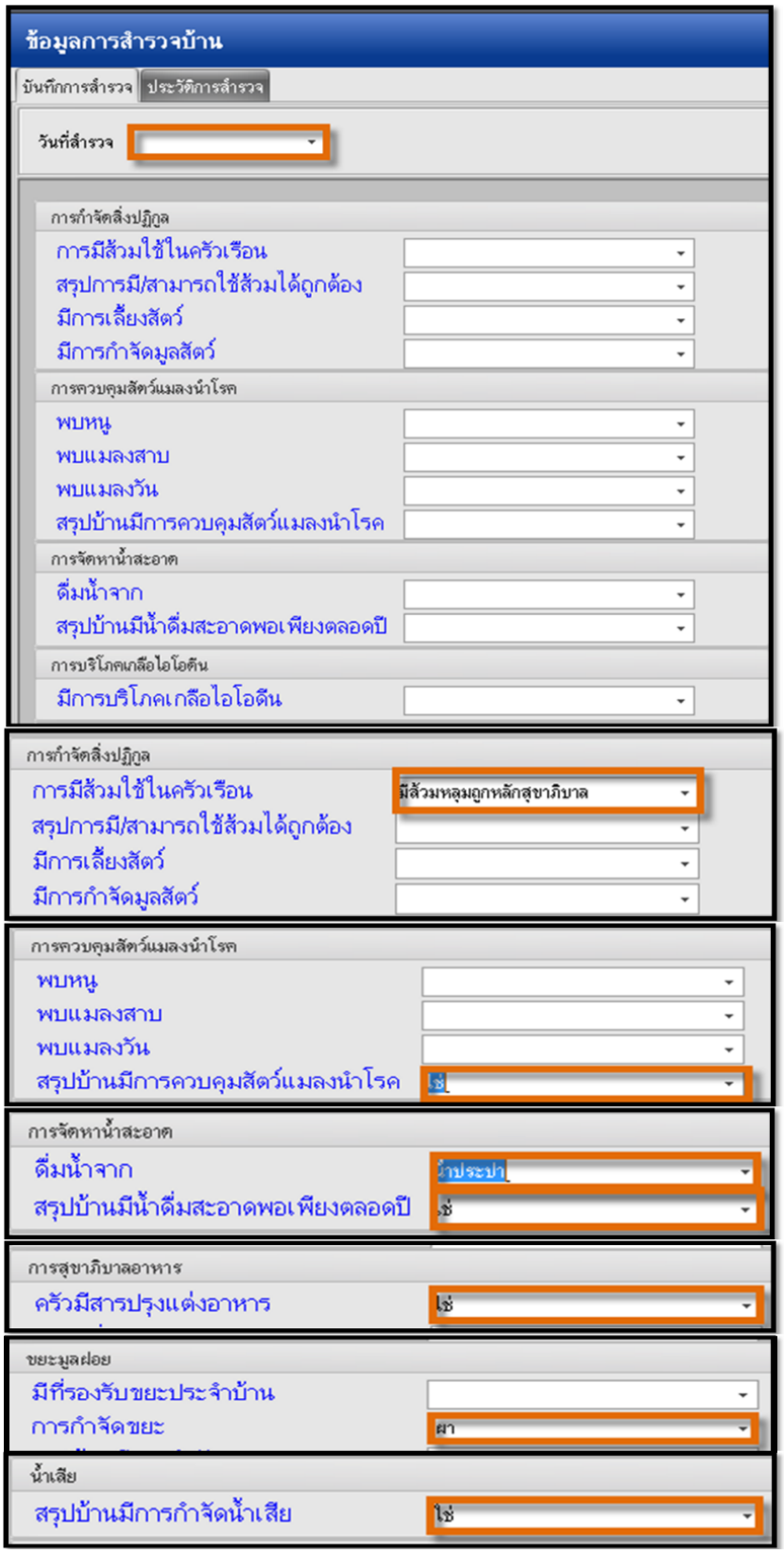

เอกสารฉบับนี้จัดทำขึ้นเพื่อนิเทศงาน และการตรวจสอบคุณภาพ ห้ามเผยแพร่โดยมิได้รับอนุญาต
Copyright By Bangkok Medical Software Co.,Ltd

SERVICE : ข้อมูลประวัติการมารับบริการของผู้ที่มารับบริการและการให้บริการนอกสถานพยาบาล

1.ผู้ป่วยทุกคนที่มารับบริการทุกครั้ง

2. ผู้ที่มารับบริการส่งเสริมสุขภาพ ป้องกันโรค ฟื้นฟูสภาพทุกครั้ง

3. การให้บริการนอกสถานพยาบาล

ลักษณะแฟ้ม:แฟ้มบริการ

เมนูที่เข้าใช้งาน : ระบบผู้ป่วยนอก >>ระบบคัดกรอง /ห้องแพทย์/ทันตกรรม/ห้อง ER/ส่งเสริม

ตัวอย่างการบันทึกข้อมูล แฟ้ม SERVICE

หน้าจอการส่งตรวจ

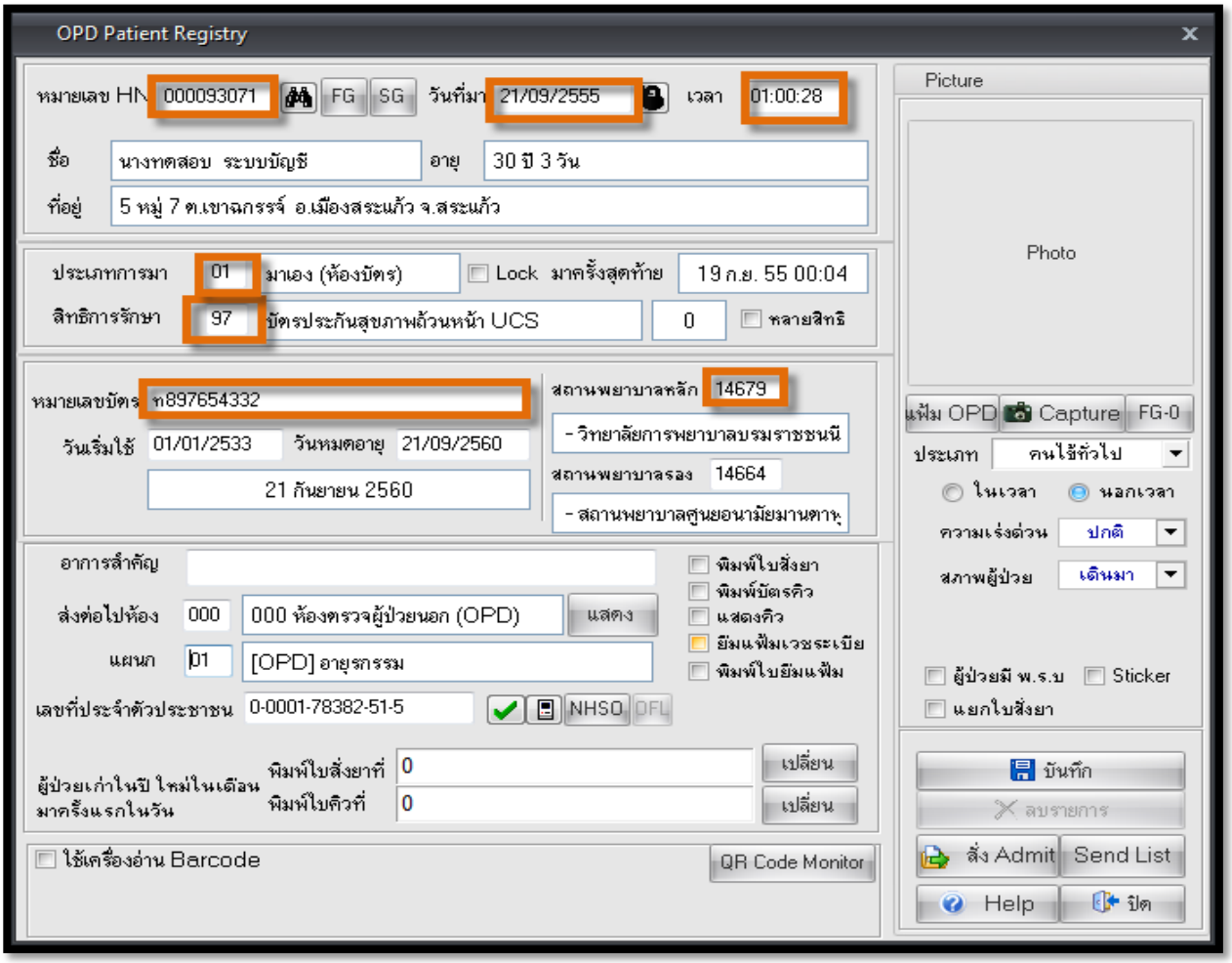

เอกสารฉบับนี้จัดทำขึ้นเพื่อนิเทศงาน และการตรวจสอบคุณภาพ ห้ามเผยแพร่โดยมิได้รับอนุญาต
Copyright By Bangkok Medical Software Co.,Ltd

หน้าคัดกรอง , หน้าห้องแพทย์ , ทันตกรรม, ER , แพทย์แผนไทย

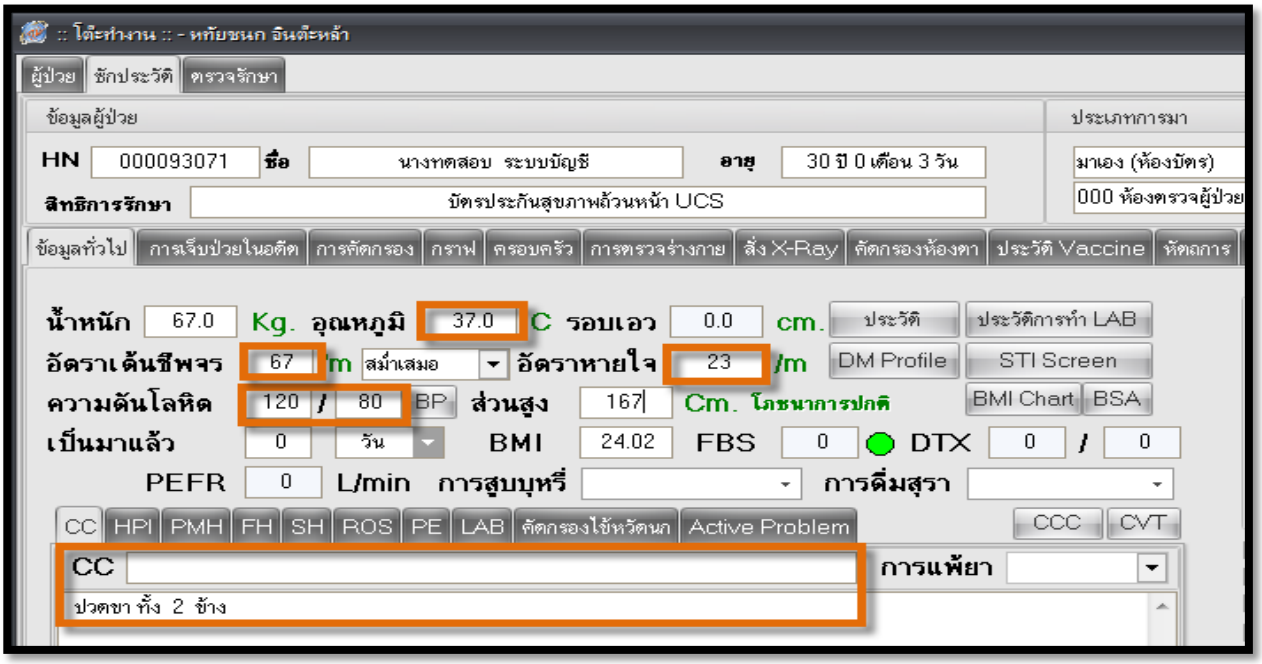

การส่ง Refer

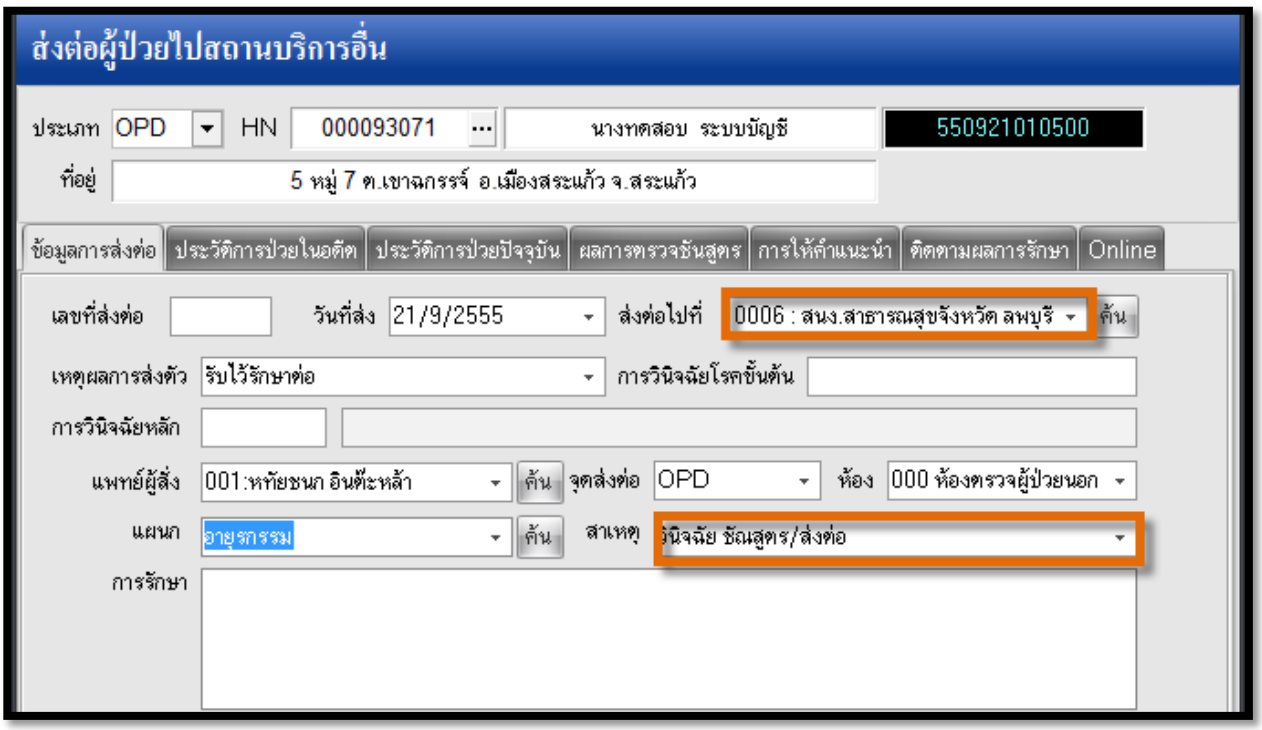

เอกสารฉบับนี้จัดทำขึ้นเพื่อนิเทศงาน และการตรวจสอบคุณภาพ ห้ามเผยแพร่โดยมิได้รับอนุญาต
Copyright By Bangkok Medical Software Co.,Ltd

การรับ Refer

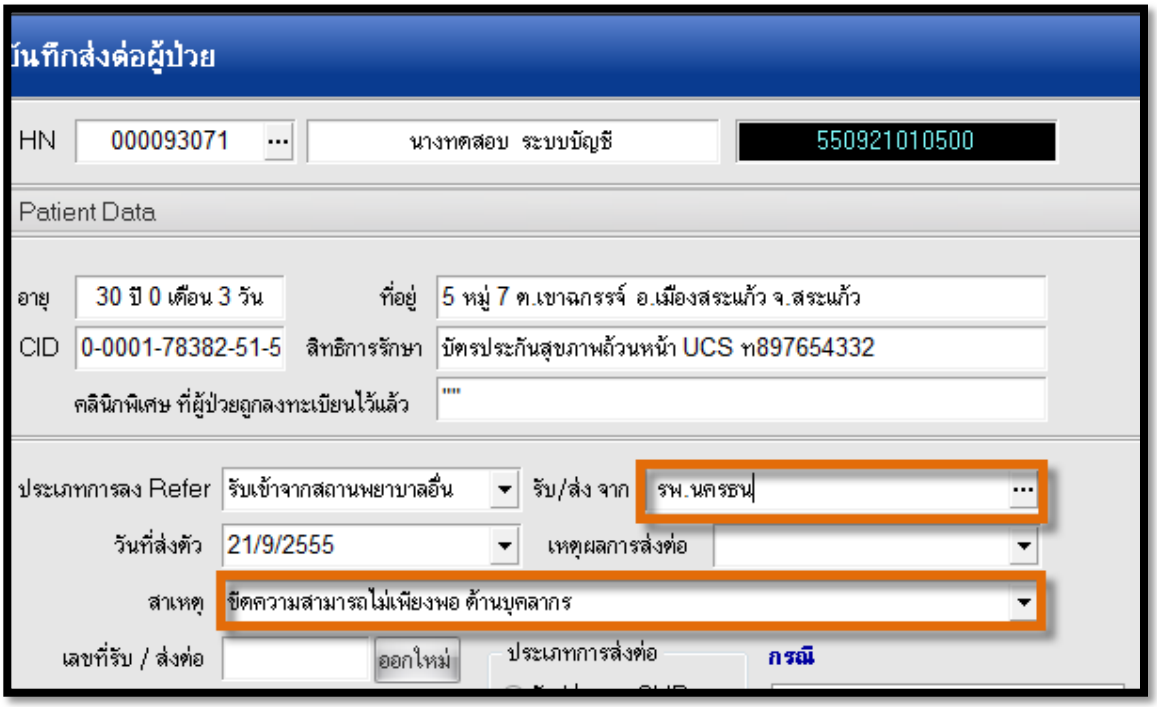

ค่าใช้จ่ายต่างๆ

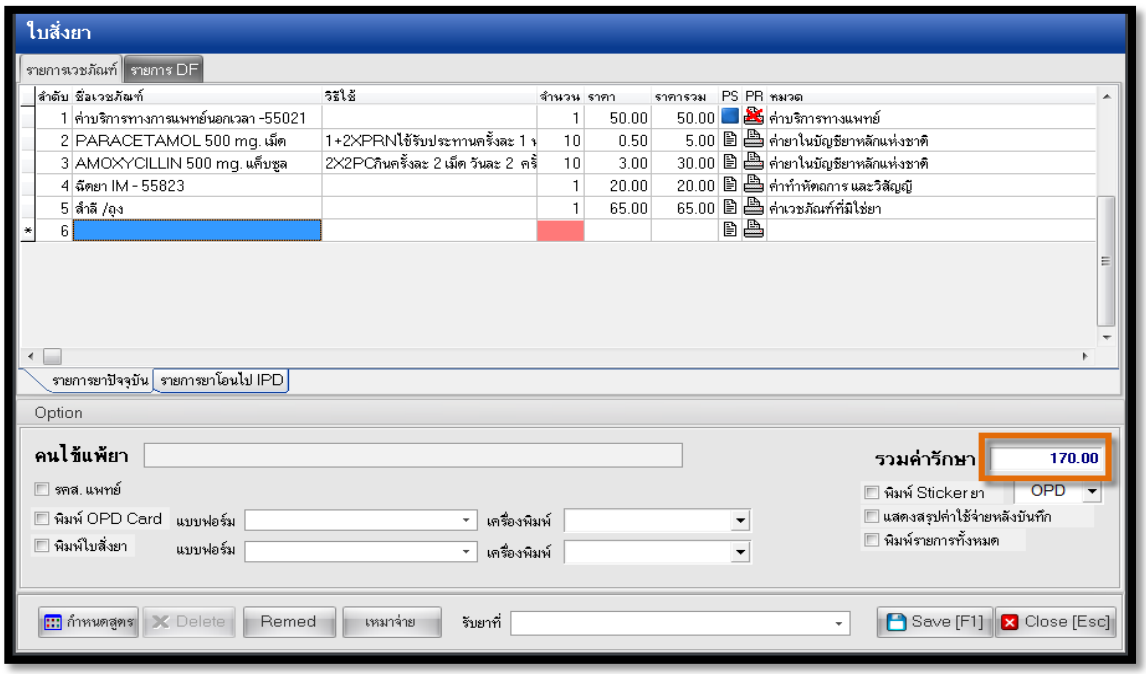

*** <u>ข้อควรระวัง</u> การมารับบริการ 1 ครั้ง จะต้องบันทึกผลการวินิจฉัยอย่างน้อย 1 ผลการวินิจฉัย ผลที่ได้คือ จะได้ข้อมูลส่งออก แฟ้ม SERVICE

เอกสารฉบับนี้จัดทำขึ้นเพื่อนิเทศงาน และการตรวจสอบคุณภาพ ห้ามเผยแพร่โดยมิได้รับอนุญาต
Copyright By Bangkok Medical Software Co.,Ltd

APPOINTMENT : ข้อมูลการนัดมารับบริการครั้งต่อไปของผู้ที่มารับบริการ

1. ผู้ป่วยนอกและผู้ป่วยใน(ที่ได้รับการจำหน่ายแล้ว)ที่ได้รับการนัดหมายมารับบริการครั้งต่อไป
2. ผู้ที่มารับบริการส่งเสริมสุขภาพ ป้องกันโรค ที่ได้รับการนัดหมายมารับบริการครั้งต่อไป
3. การให้บริการนอกสถานพยาบาล ที่มีการนัดหมายให้มารับบริการ

<u>ลักษณะแฟ้ม</u>: แฟ้มบริการ

<u>เมนูที่เข้าใช้งาน</u> :1.ระบบการนัดของห้องคัดกรอง, ห้องแพทย์, แพทย์แผนไทย, ห้อง ER ,ทันตกรรม, ผ่าตัด

2.ระบบงานบัญชี 2-6

<u>ตัวอย่างการบันทึกข้อมูล แฟ้ม APPOINTMENT</u>

1.ระบบการนัดของห้องคัดกรอง, ห้องแพทย์, แพทย์แผนไทย, ห้อง ER ,ทันตกรรม, ผ่าตัด

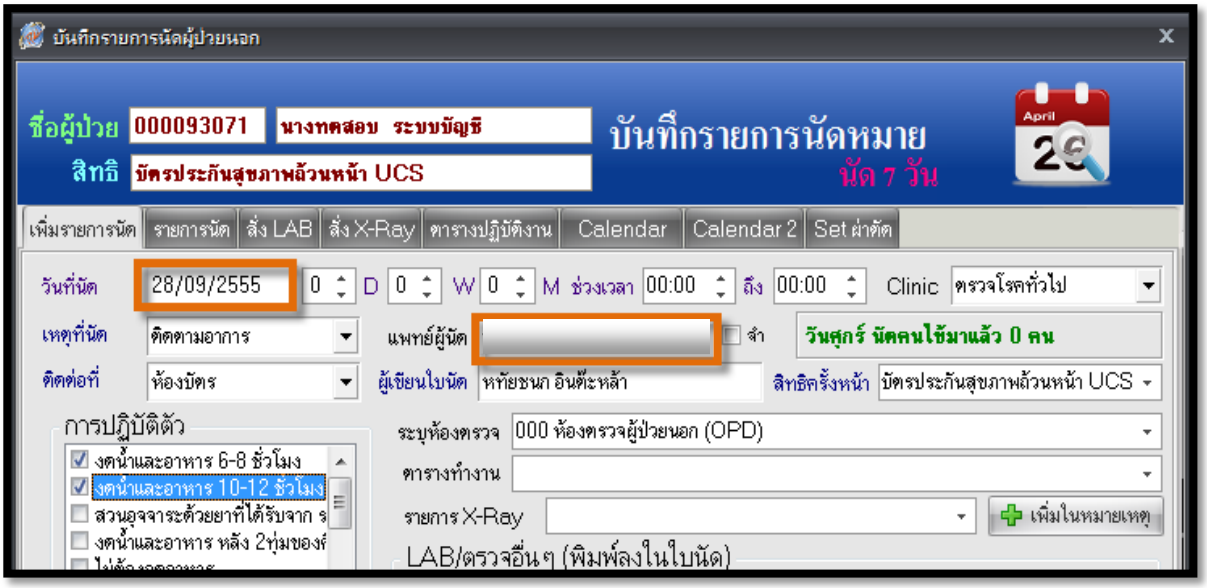

2.ระบบงานบัญชี 2-6

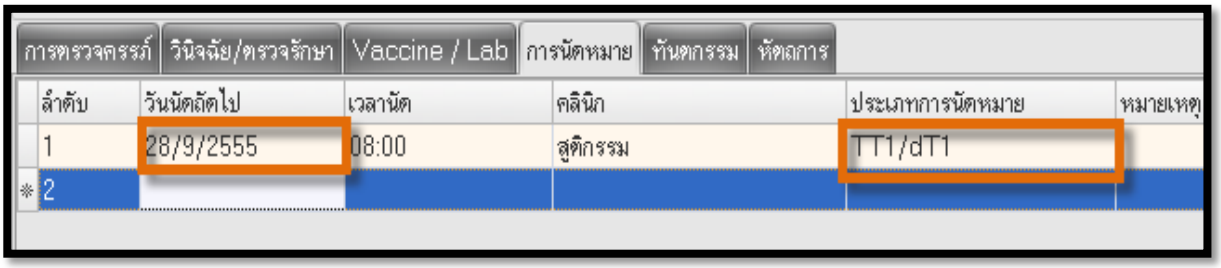

เอกสารฉบับนี้จัดทำขึ้นเพื่อนิเทศงาน และการตรวจสอบคุณภาพ ห้ามเผยแพร่โดยมิได้รับอนุญาต
Copyright By Bangkok Medical Software Co.,Ltd

ACCIDENT : ข้อมูลผู้ป่วยอุบัติเหตุ ที่มารับบริการที่แผนกฉุกเฉิน(ER) ของโรงพยาบาลและแผนกทั่วไปของ รพ.สต.

1. ผู้ป่วยอุบัติเหตุที่มารับบริการในแผนกฉุกเฉินของโรงพยาบาลและสถานบริการระดับปฐมภูมิ

<u>ลักษณะแฟ้ม</u>: แฟ้มบริการ

<u>เมนูที่เข้าใช้งาน</u> : ระบบงานอื่นๆ >>ระบบห้องฉุกเฉิน

<u>ตัวอย่างการบันทึกข้อมูล แฟ้ม ACCIDENT</u>

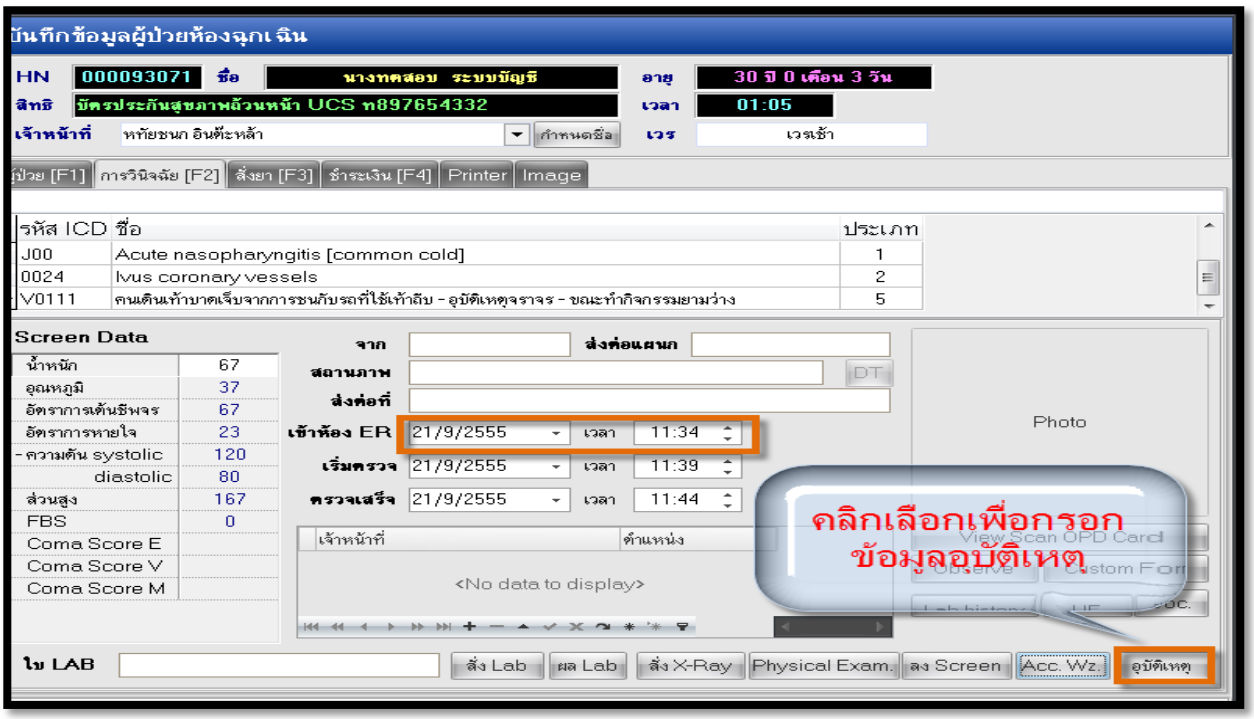

เอกสารฉบับนี้จัดทำขึ้นเพื่อนิเทศงาน และการตรวจสอบคุณภาพ ห้ามเผยแพร่โดยมิได้รับอนุญาต
Copyright By Bangkok Medical Software Co.,Ltd

บันทึกข้อมูลอุบัติเหตุ

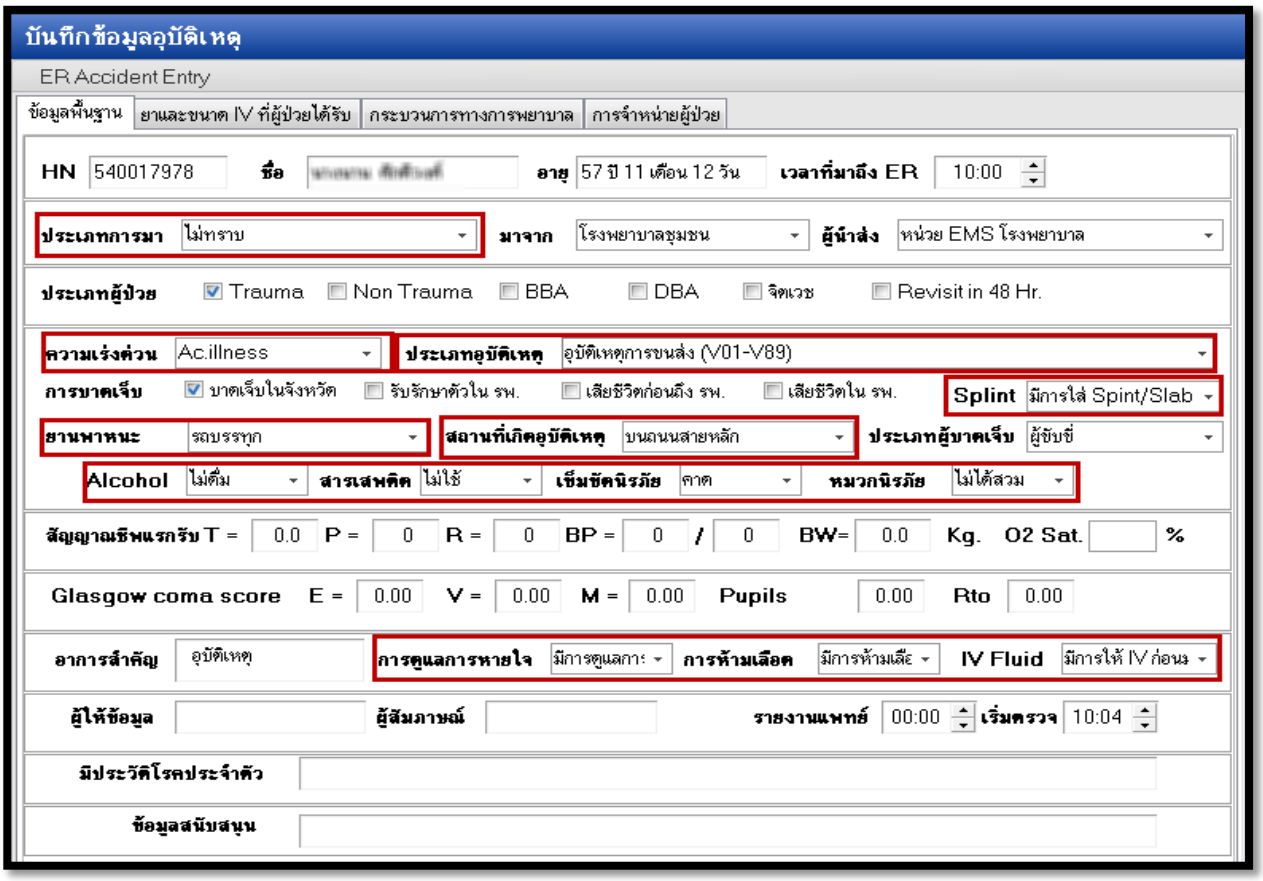

เอกสารฉบับนี้จัดทำขึ้นเพื่อนิเทศงาน และการตรวจสอบคุณภาพ ห้ามเผยแพร่โดยมิได้รับอนุญาต
Copyright By Bangkok Medical Software Co.,Ltd

DIAGNOSIS_OPD : ข้อมูลวินิจฉัยโรคของผู้ป่วยนอกและผู้มารับบริการ

1. ผู้ป่วยนอกที่มารับบริการที่โรงพยาบาลและสถานบริการระดับปฐมภูมิ
2. ผู้มารับบริการอย่างอื่น ที่สามารถบันทึกด้วยรหัส ICD-10 ที่ไม่ได้บันทึกอยู่ในแฟ้มอื่น

<u>ลักษณะแฟ้ม</u>: แฟ้มบริการ

<u>เมนูที่เข้าใช้งาน</u>: 1.ระบบผู้ป่วยนอก >>ระบบคัดกรอง,ระบบห้องทำงานแพทย์,ระบบห้องฉุกเฉิน,ทะเบียนทันตกรรม,แพทย์แผนไทย

2. งานเชิงรุก >>งานบัญชี 2-6

<u>ตัวอย่างการบันทึกข้อมูล แฟ้ม DIAGNOSIS_OPD</u>

หน้าจอห้องแพทย์

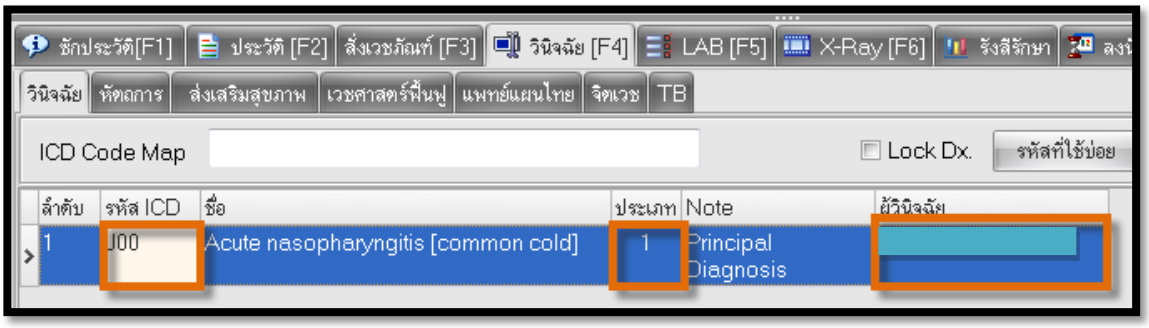

หน้าจอห้อง ER

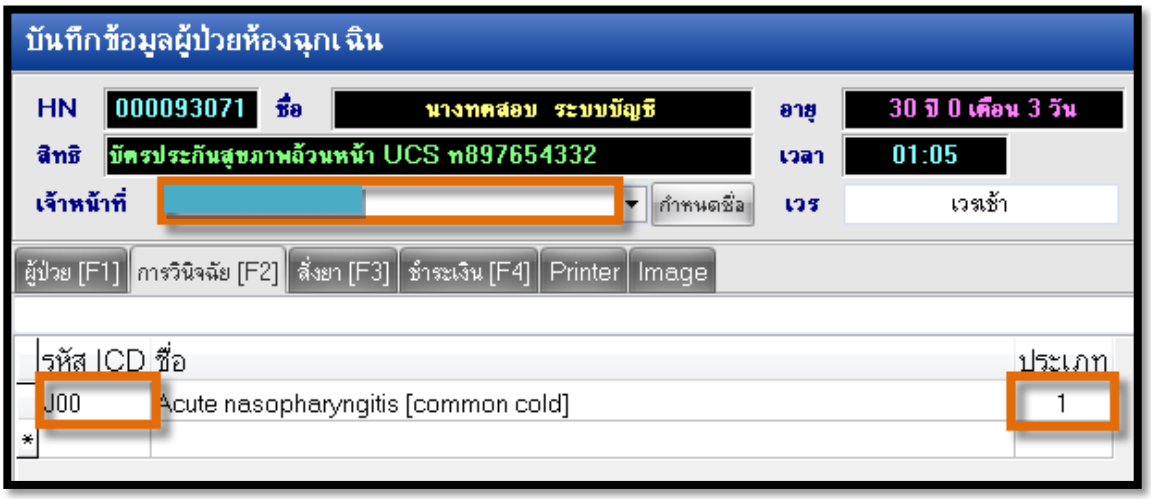

เอกสารฉบับนี้จัดทำขึ้นเพื่อนิเทศงาน และการตรวจสอบคุณภาพ ห้ามเผยแพร่โดยมิได้รับอนุญาต
Copyright By Bangkok Medical Software Co.,Ltd

หน้าจอทันตกรรม

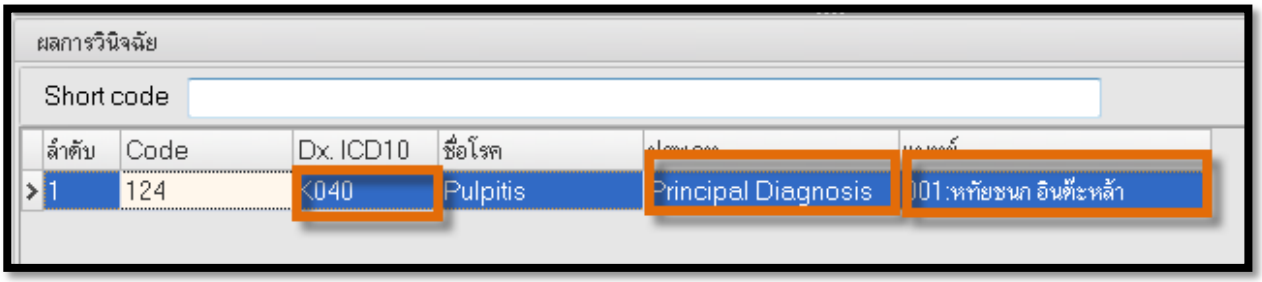

แพทย์แผนไทย

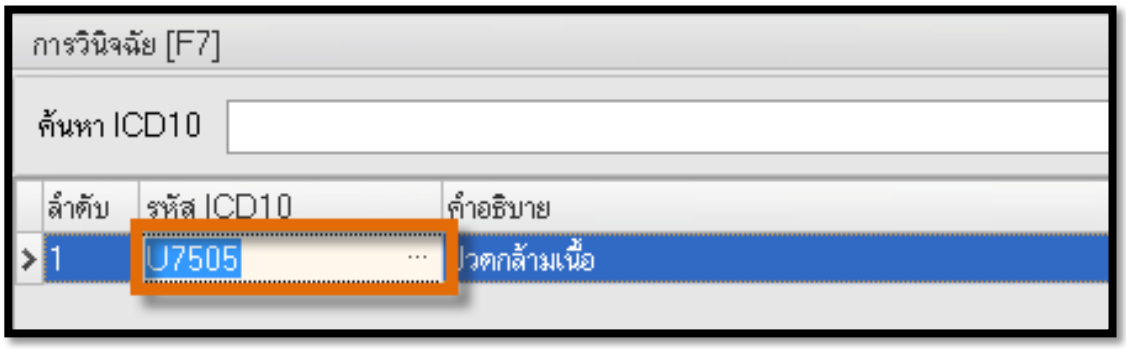

งานบัญชี 2-6

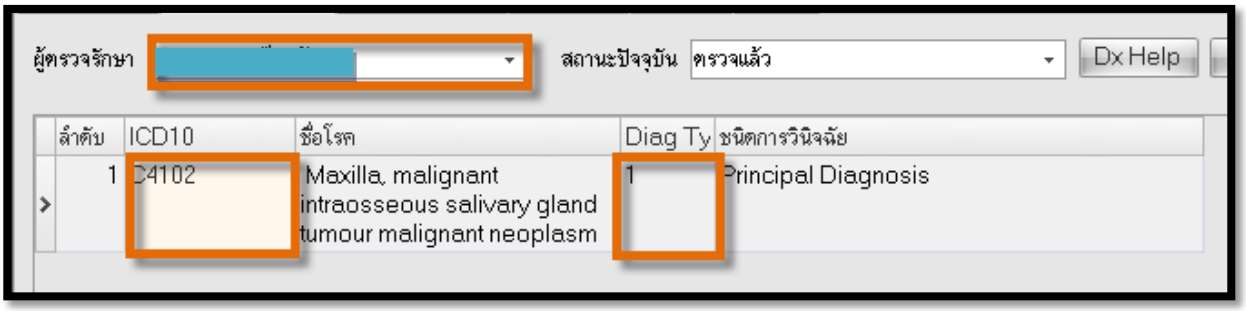

เอกสารฉบับนี้จัดทำขึ้นเพื่อนิเทศงาน และการตรวจสอบคุณภาพ ห้ามเผยแพร่โดยมิได้รับอนุญาต
Copyright By Bangkok Medical Software Co.,Ltd

PROCEDURE_OPD : ข้อมูลการให้บริการหัตถการและผ่าตัดของผู้ป่วยนอกและผู้มารับบริการ

1. ผู้ป่วยนอกที่มารับบริการที่โรงพยาบาลและสถานบริการระดับปฐมภูมิ
2. ผู้มารับบริการอย่างอื่น ที่สามารถบันทึกด้วยรหัสหัตถการ ที่ไม่ได้บันทึกอยู่ในแฟ้มอื่น

<u>ลักษณะแฟ้ม</u>: แฟ้มบริการ

<u>เมนูที่เข้าใช้งาน</u>: 1.ระบบผู้ป่วยนอก >>บันทึกการส่งตรวจ

2.ระบบผู้ป่วยนอก >>ระบบคัดกรอง

3.ระบบผู้ป่วยนอก >>ระบบห้องทำงานแพทย์

4.ระบบงานอื่นๆ >>ระบบห้องฉุกเฉิน

5.ระบบผู้ป่วยนอก >>แพทย์แผนไทย

6.งานเชิงรุก >>งานบัญชี 2-6

7.ระบบงานอื่นๆ >>ทะเบียนทันตกรรม

<u>ตัวอย่างการบันทึกข้อมูล แฟ้ม PROCEDURE_OPD</u>

1.ระบบผู้ป่วยนอก >>บันทึกการส่งตรวจ

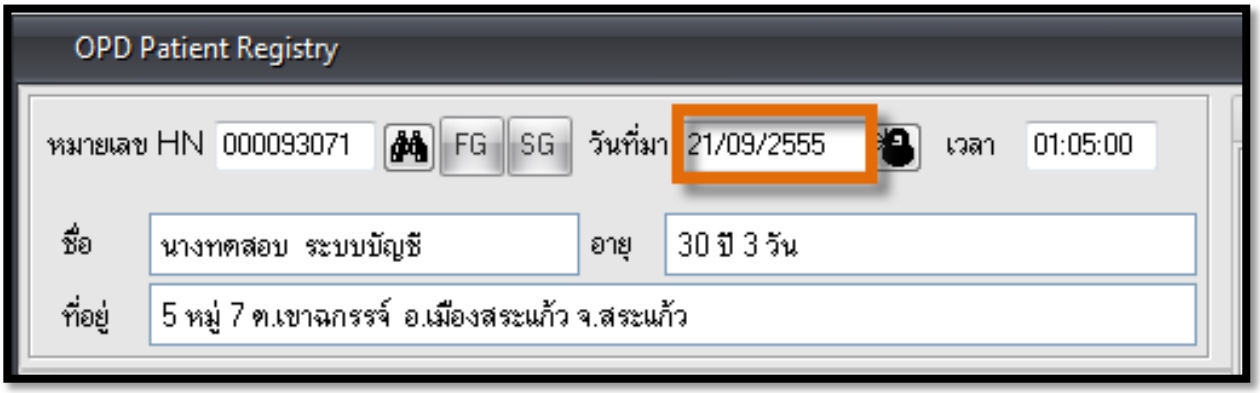

2.ระบบผู้ป่วยนอก >>ระบบคัดกรอง

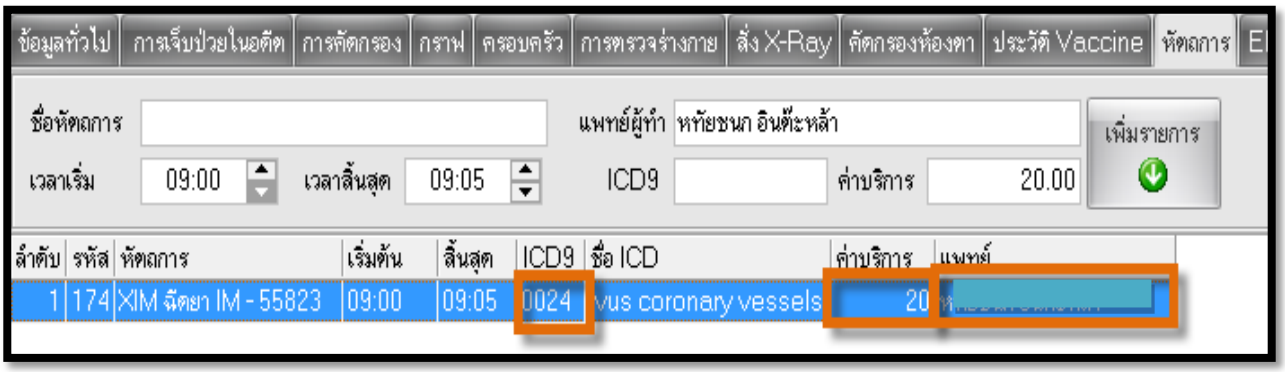

เอกสารฉบับนี้จัดทำขึ้นเพื่อนิเทศงาน และการตรวจสอบคุณภาพ ห้ามเผยแพร่โดยมิได้รับอนุญาต
Copyright By Bangkok Medical Software Co.,Ltd

3.ระบบผู้ป่วยนอก >>ระบบห้องทำงานแพทย์

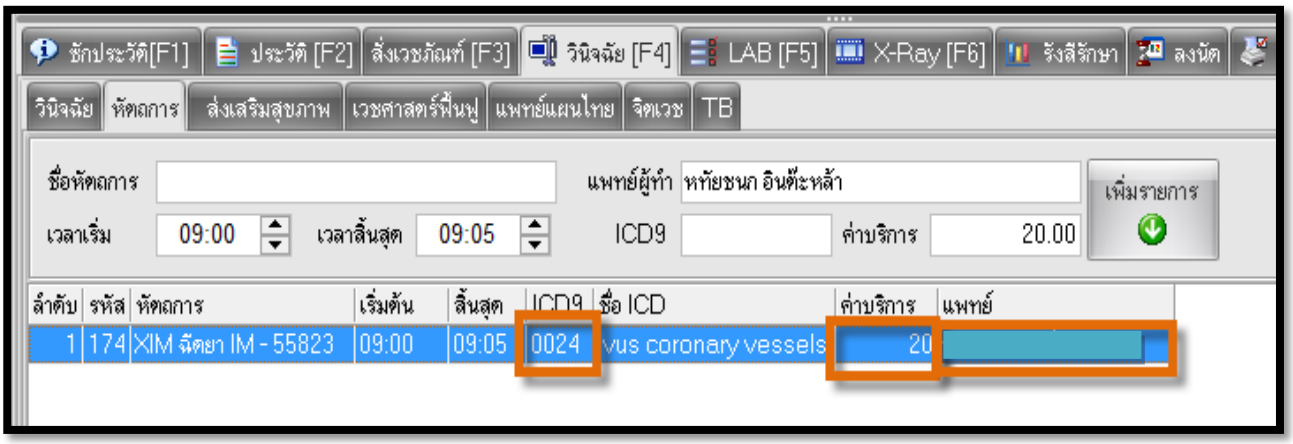

4.ระบบงานอื่นๆ >>ระบบห้องฉุกเฉิน

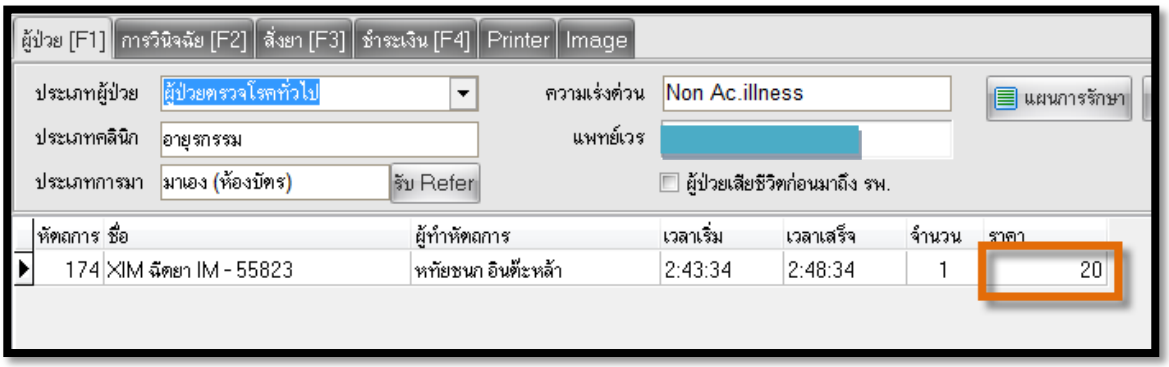

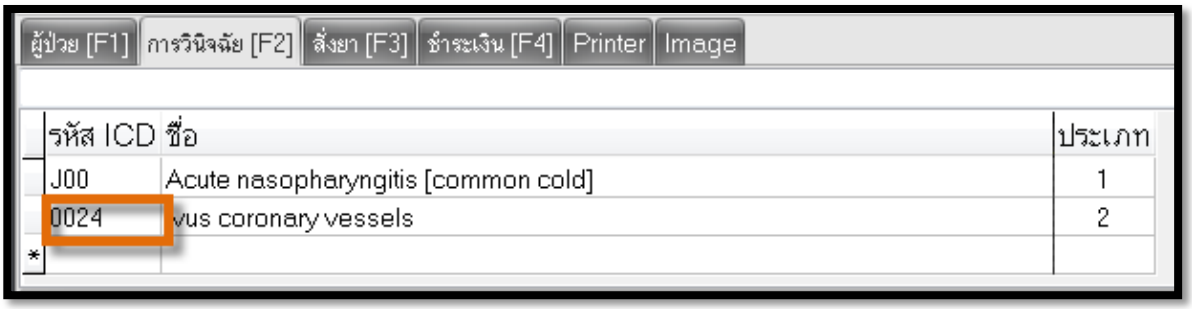

5.ระบบผู้ป่วยนอก >>แพทย์แผนไทย

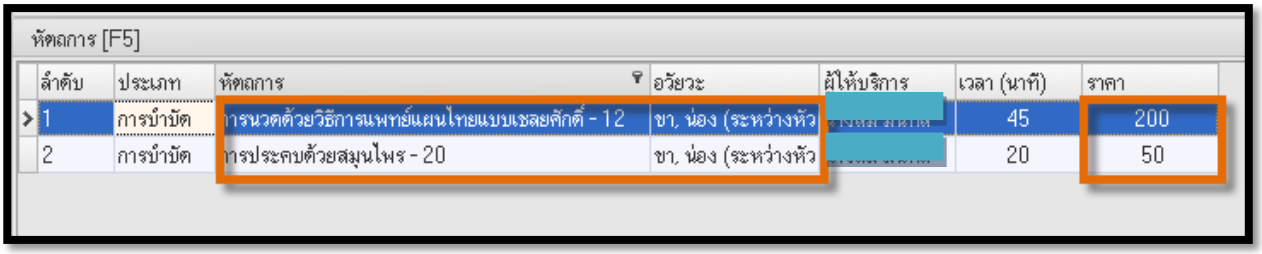

เอกสารฉบับนี้จัดทำขึ้นเพื่อนิเทศงาน และการตรวจสอบคุณภาพ ห้ามเผยแพร่โดยมิได้รับอนุญาต
Copyright By Bangkok Medical Software Co.,Ltd

6.งานเชิงรุก >>งานบัญชี 2-6

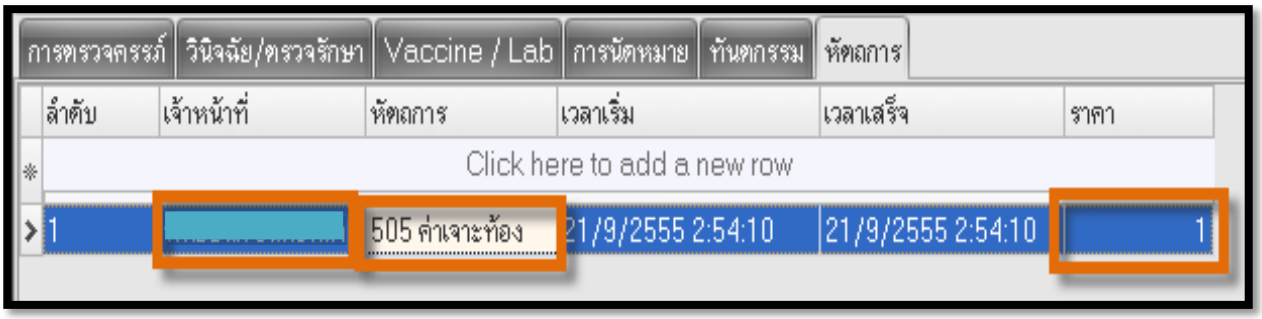

7.ระบบงานอื่นๆ >>ทะเบียนทันตกรรม

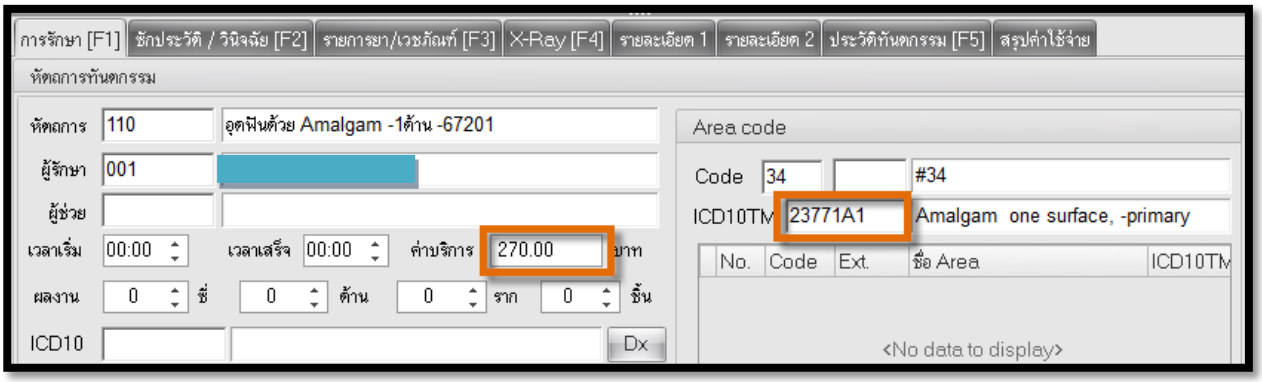

เอกสารฉบับนี้จัดทำขึ้นเพื่อนิเทศงาน และการตรวจสอบคุณภาพ ห้ามเผยแพร่โดยมิได้รับอนุญาต
Copyright By Bangkok Medical Software Co.,Ltd

DRUG_OPD: ข้อมูลการจ่ายยาสำหรับผู้ป่วยนอกและผู้มารับบริการ

1. ผู้ป่วยนอกที่มารับบริการที่โรงพยาบาลและสถานบริการระดับปฐมภูมิ
2. ผู้มารับบริการอย่างอื่นที่สามารถบันทึกข้อมูลการให้ยาด้วยรหัสยาที่ไม่ได้บันทึกอยู่ในแฟ้มอื่น

ลักษณะแฟ้ม: แฟ้มบริการ

เมนูที่เข้าใช้งาน:1. การตั้งค่าเวชภัณฑ์

2. หน้าคัดกรอง >>สั่งยา
3. ระบบผู้ป่วยนอก >>หน้าคัดกรอง, หน้าห้อง ER, หน้าห้องแพทย์, หน้าแพทย์แผนไทย
4. ระบบงานอื่นๆ >>หน้าผ่าตัด, วิสัญญี
5. ระบบงานอื่นๆ >>ทะเบียนทันตกรรม

ตัวอย่างการบันทึกข้อมูล แฟ้ม DRUG_OPD

1. การตั้งค่าเวชภัณฑ์

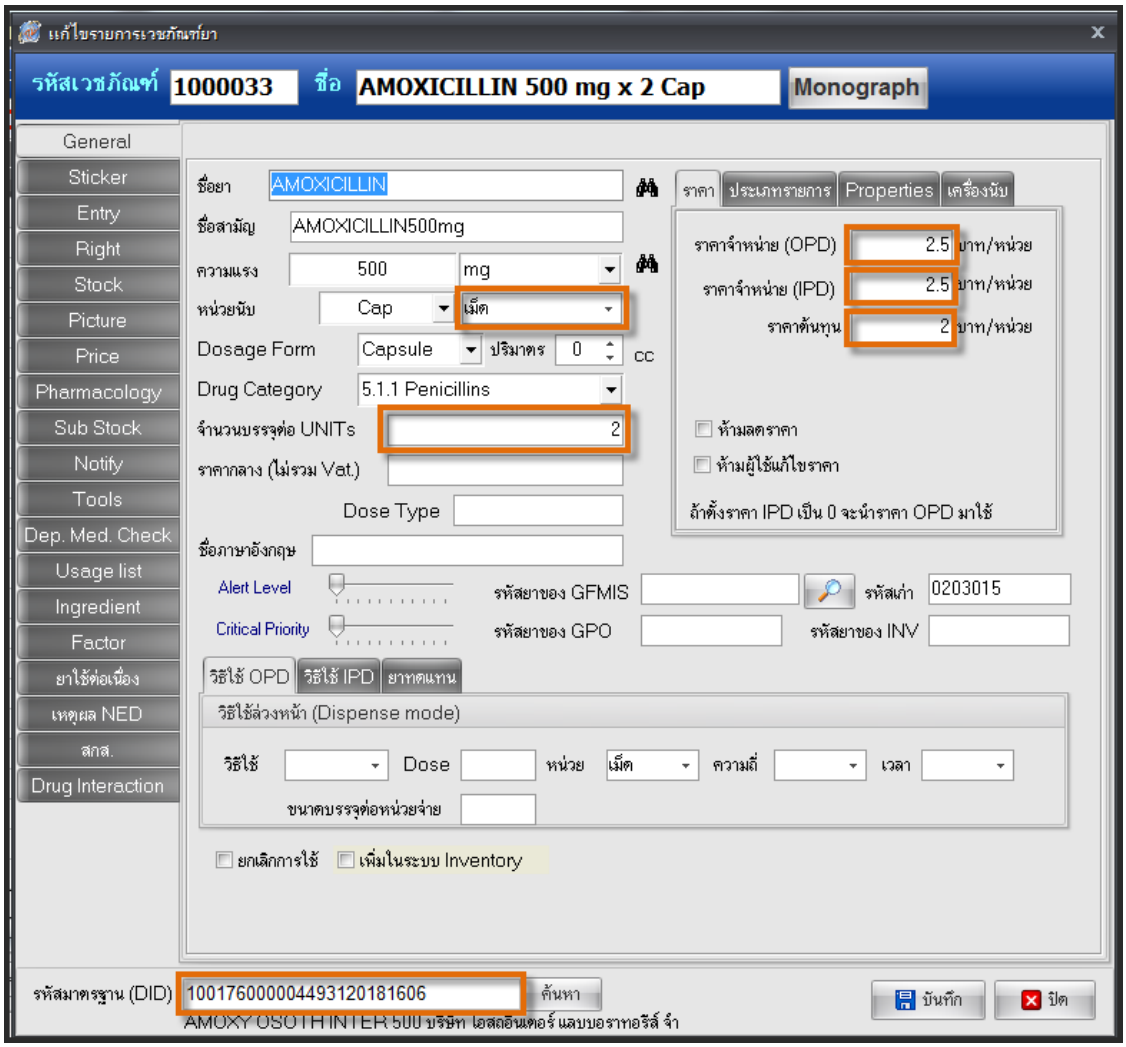

เอกสารฉบับนี้จัดทำขึ้นเพื่อนิเทศงาน และการตรวจสอบคุณภาพ ห้ามเผยแพร่โดยมิได้รับอนุญาต
Copyright By Bangkok Medical Software Co.,Ltd

ห้องคัดกรอง (ซักประวัติ)

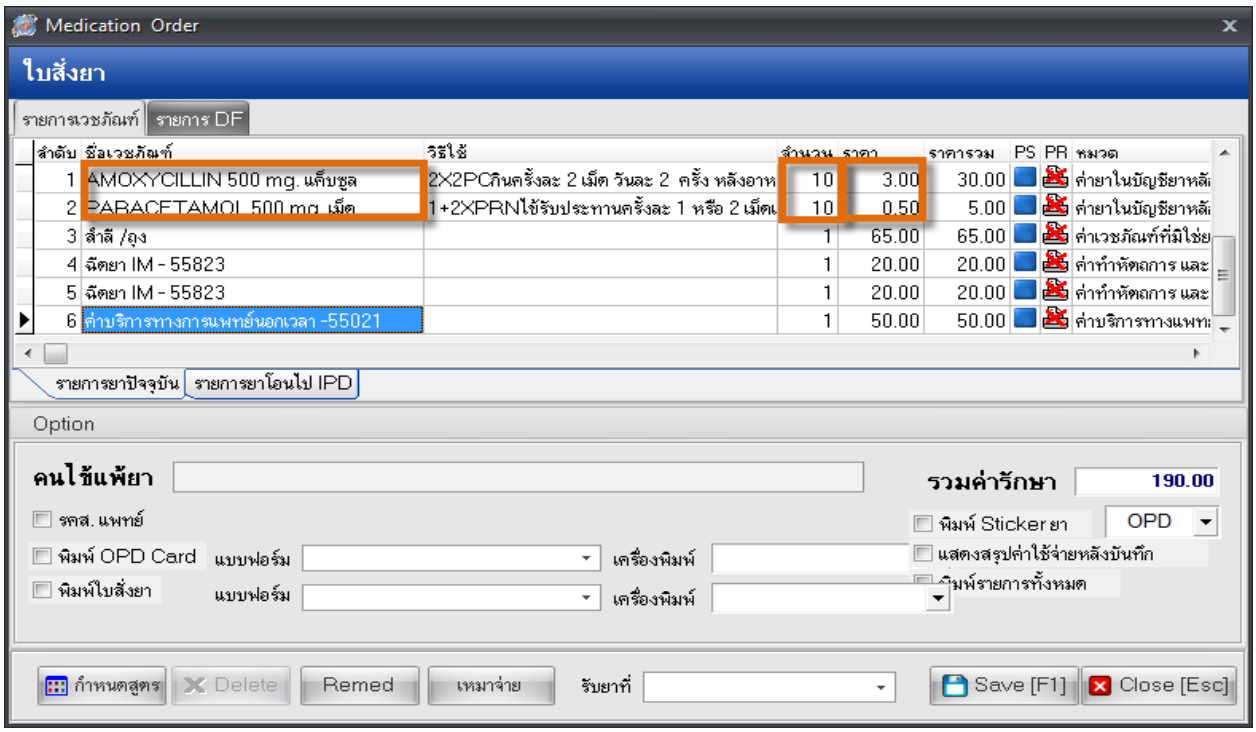

ห้องแพทย์

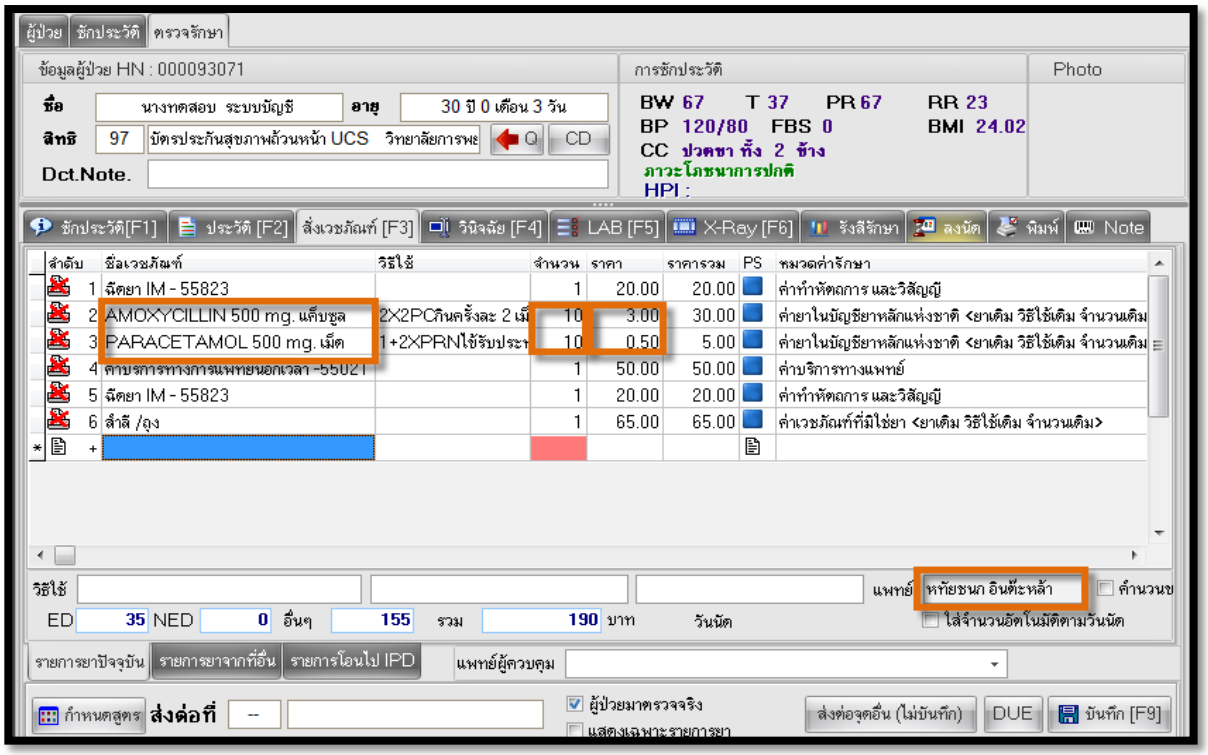

เอกสารฉบับนี้จัดทำขึ้นเพื่อนิเทศงาน และการตรวจสอบคุณภาพ ห้ามเผยแพร่โดยมิได้รับอนุญาต
Copyright By Bangkok Medical Software Co.,Ltd

แพทย์แผนไทย

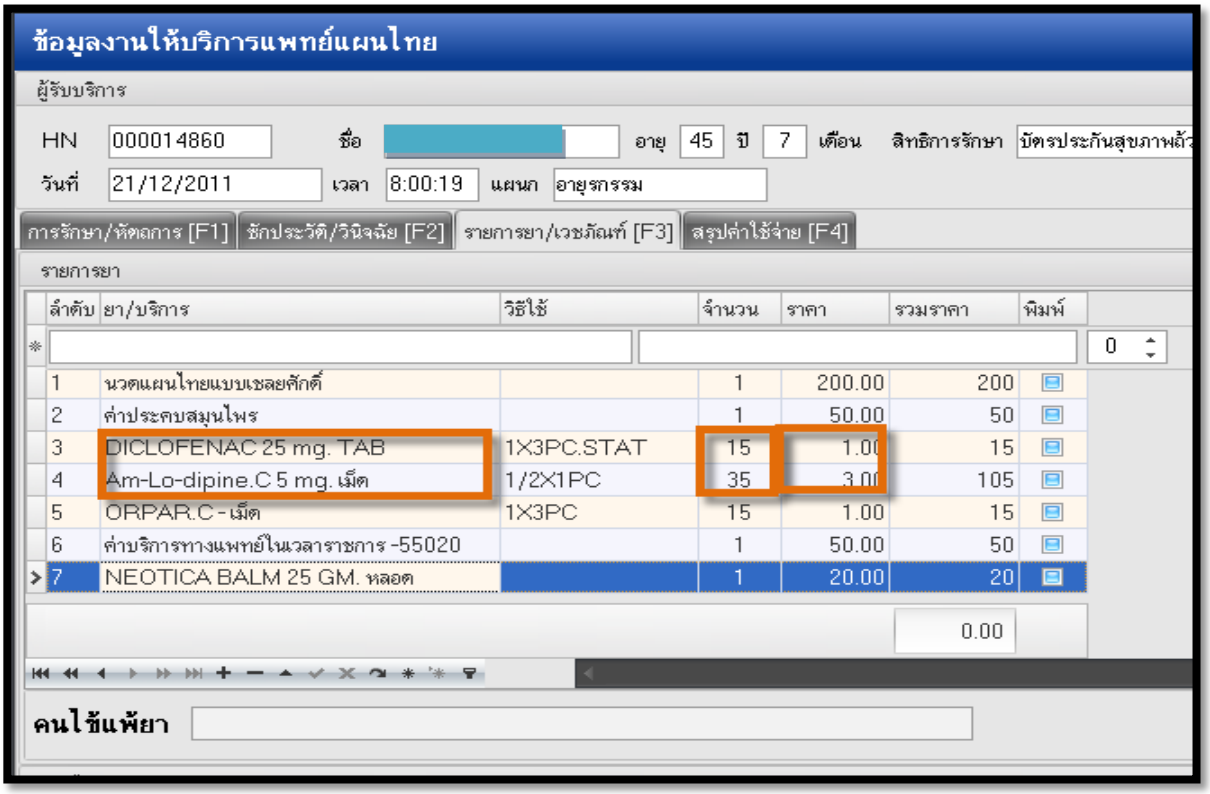

ห้องผ่าตัด

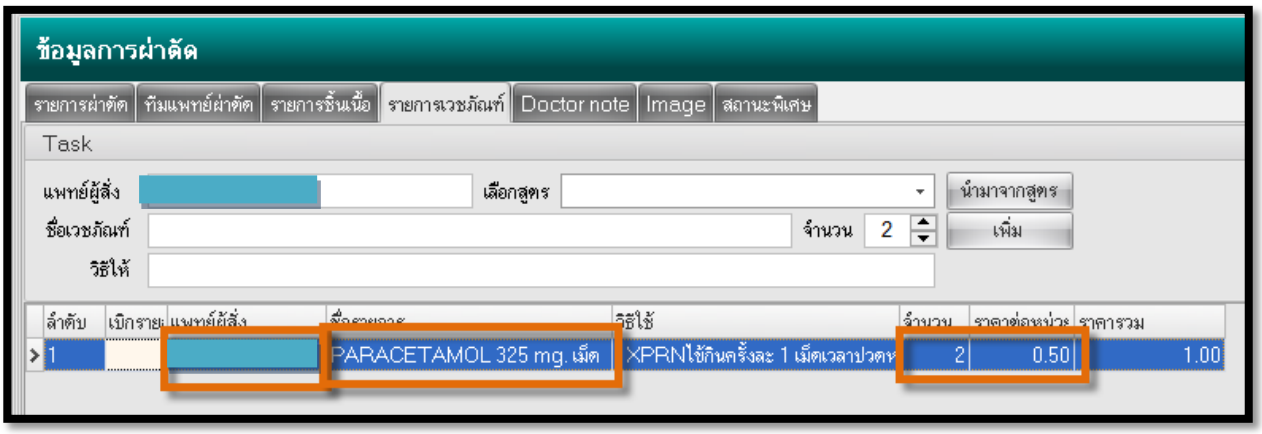

เอกสารฉบับนี้จัดทำขึ้นเพื่อนิเทศงาน และการตรวจสอบคุณภาพ ห้ามเผยแพร่โดยมิได้รับอนุญาต
Copyright By Bangkok Medical Software Co.,Ltd

วิสัญญี

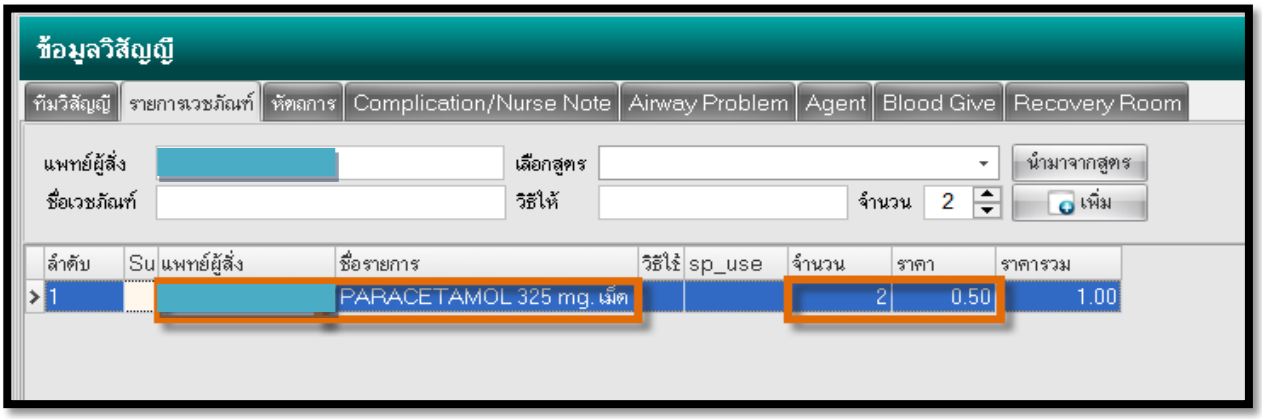

ห้องทันตกรรม

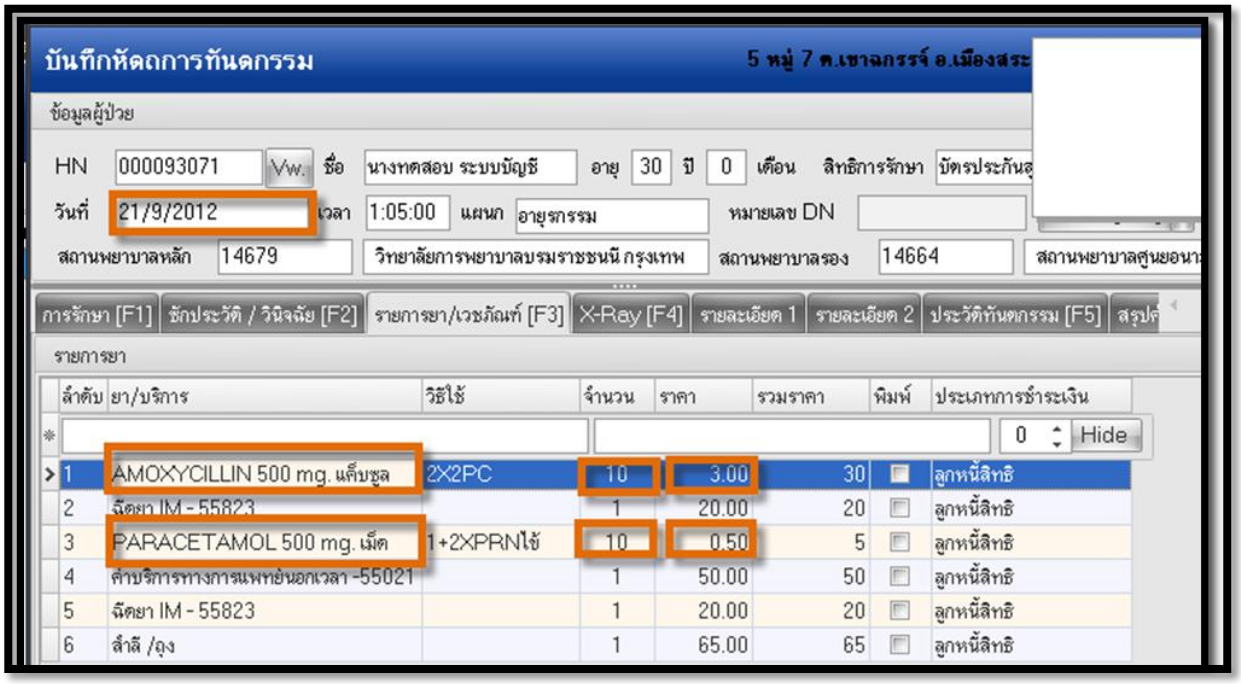

เอกสารฉบับนี้จัดทำขึ้นเพื่อนิเทศงาน และการตรวจสอบคุณภาพ ห้ามเผยแพร่โดยมิได้รับอนุญาต
Copyright By Bangkok Medical Software Co.,Ltd

CHARGE_OPD: ข้อมูลค่าใช้จ่ายของบริการแต่ละรายการสำหรับผู้ป่วยนอกผู้มารับบริการ

1. ผู้ป่วยนอกที่มารับบริการที่โรงพยาบาลและสถานบริการระดับปฐมภูมิ
2. ผู้มารับบริการอย่างอื่น ที่มีค่าใช้จ่ายในการให้บริการ

<u>ลักษณะแฟ้ม</u>: แฟ้มบริการ

<u>เมนูที่เข้าใช้งาน</u>: ค่าใช้จ่าย

<u>ตัวอย่างการบันทึกข้อมูล แฟ้ม CHARGE_OPD</u>

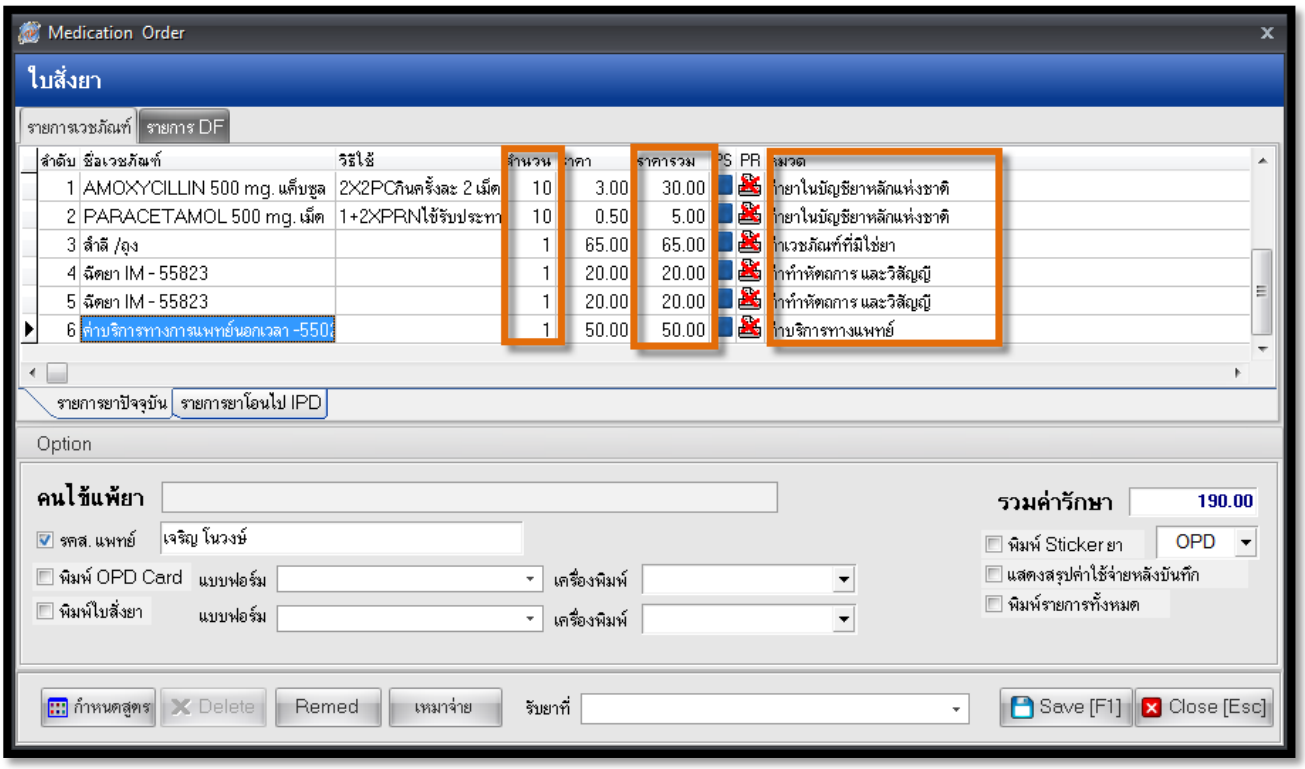

เอกสารฉบับนี้จัดทำขึ้นเพื่อนิเทศงาน และการตรวจสอบคุณภาพ ห้ามเผยแพร่โดยมิได้รับอนุญาต
Copyright By Bangkok Medical Software Co.,Ltd

ADMISSION : ข้อมูลประวัติการรับผู้ป่วยไว้รักษาในโรงพยาบาล

1. ผู้ป่วยในที่รับไว้รักษาในโรงพยาบาล

<u>ลักษณะแฟ้ม</u>: แฟ้มบริการ

<u>เมนูที่เข้าใช้งาน</u>: 1.ระบบผู้ป่วยใน>> ลงทะเบียนผู้ป่วยใน

2.ระบบผู้ป่วยใน>> ลงผลการวินิจฉัย/การทำหัตการ >> Drug Profile

3.ระบบผู้ป่วยใน>> ลงผลการวินิจฉัย/การทำหัตการ >> Discharge

<u>ตัวอย่างการบันทึกข้อมูล แฟ้ม ADMISSION</u>

1. ระบบผู้ป่วยใน>> ลงทะเบียนผู้ป่วยใน

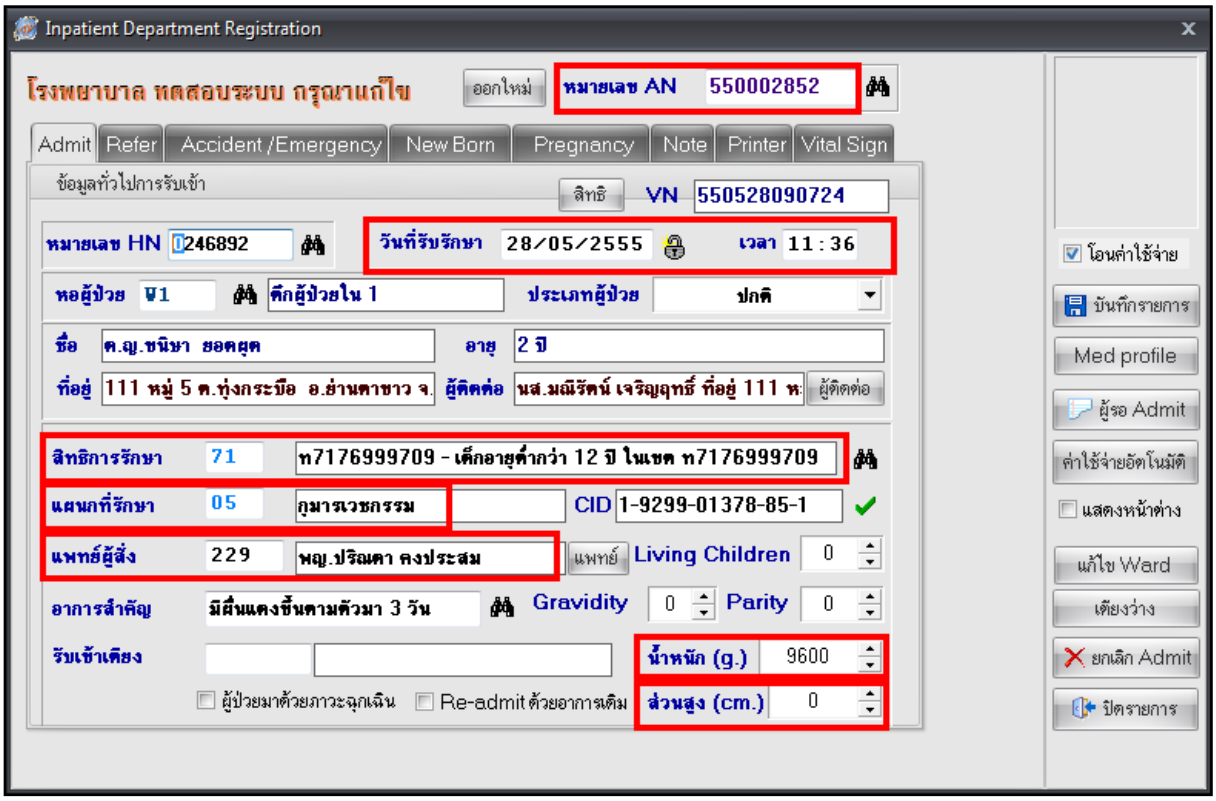

**ข้อมูลน้ำหนักให้ระบุเป็นกรัม เมื่อส่งออกระบบจะแปลงค่าเป็น กิโลกรัม ให้อัตโนมัติ

เอกสารฉบับนี้จัดทำขึ้นเพื่อนิเทศงาน และการตรวจสอบคุณภาพ ห้ามเผยแพร่โดยมิได้รับอนุญาต
Copyright By Bangkok Medical Software Co.,Ltd

หน้าจอ ลงทะเบียนผู้ป่วยใน >> ข้อมูลการรับ Refer กรณีส่งต่อมาจากสถานพยาบาลอื่น

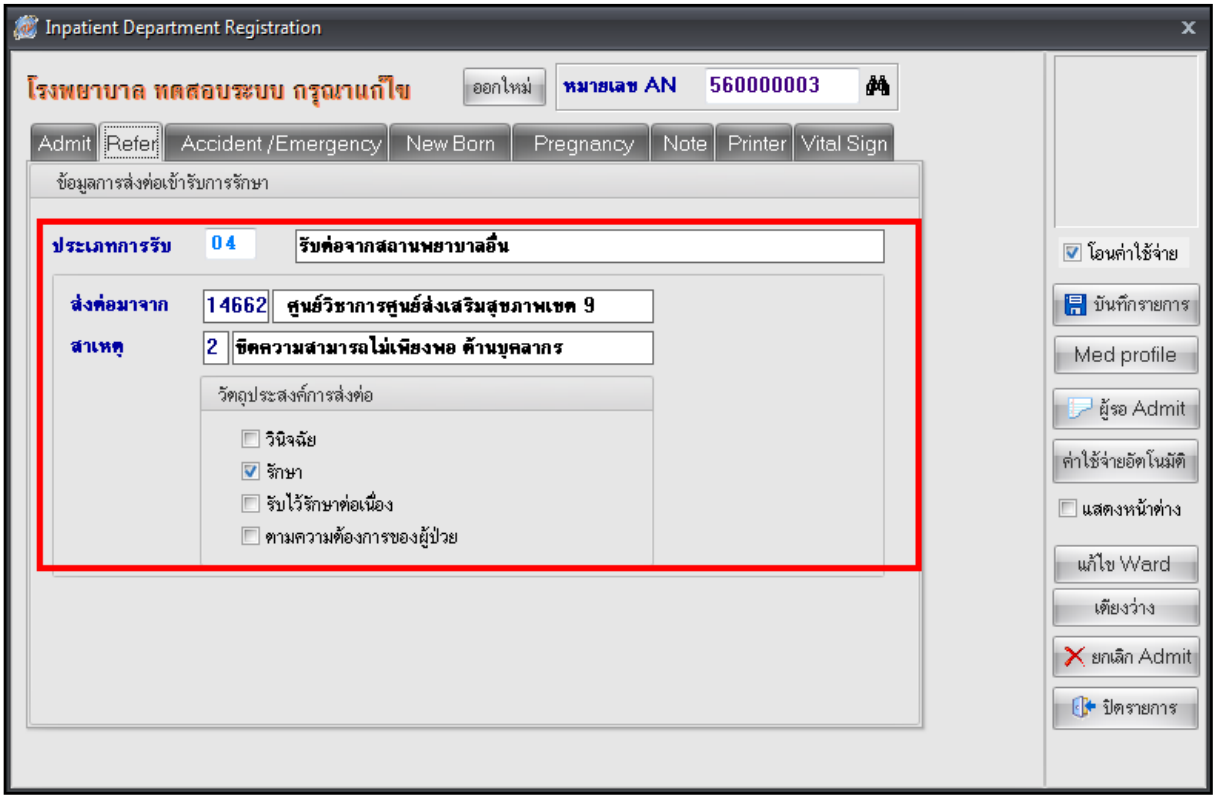

2. ระบบผู้ป่วยใน>> ลงผลการวินิจฉัย/การทำหัตการ >> Drug Profile

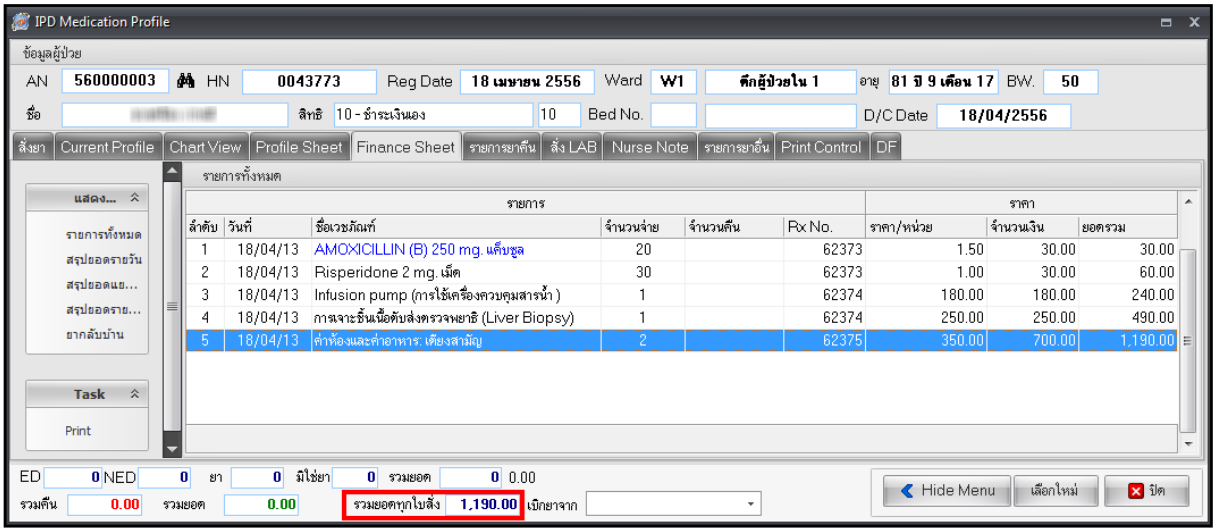

เอกสารฉบับนี้จัดทำขึ้นเพื่อนิเทศงาน และการตรวจสอบคุณภาพ ห้ามเผยแพร่โดยมิได้รับอนุญาต
Copyright By Bangkok Medical Software Co.,Ltd

3. ระบบผู้ป่วยใน>> ลงผลการวินิจฉัย/การทำหัตการ >> Discharge

หน้าจอ จำหน่ายผู้ป่วยใน กรณีแพทย์อนุญาต ให้กลับ

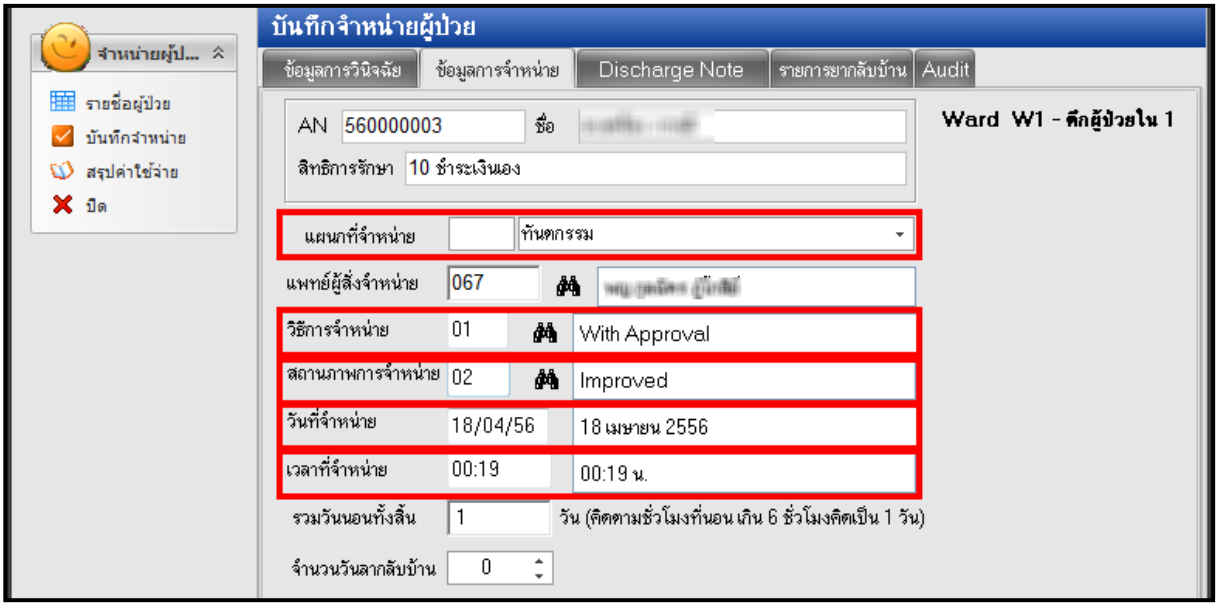

หน้าจอจำหน่ายผู้ป่วยใน กรณีส่งต่อไปรักษา รพ.อื่น

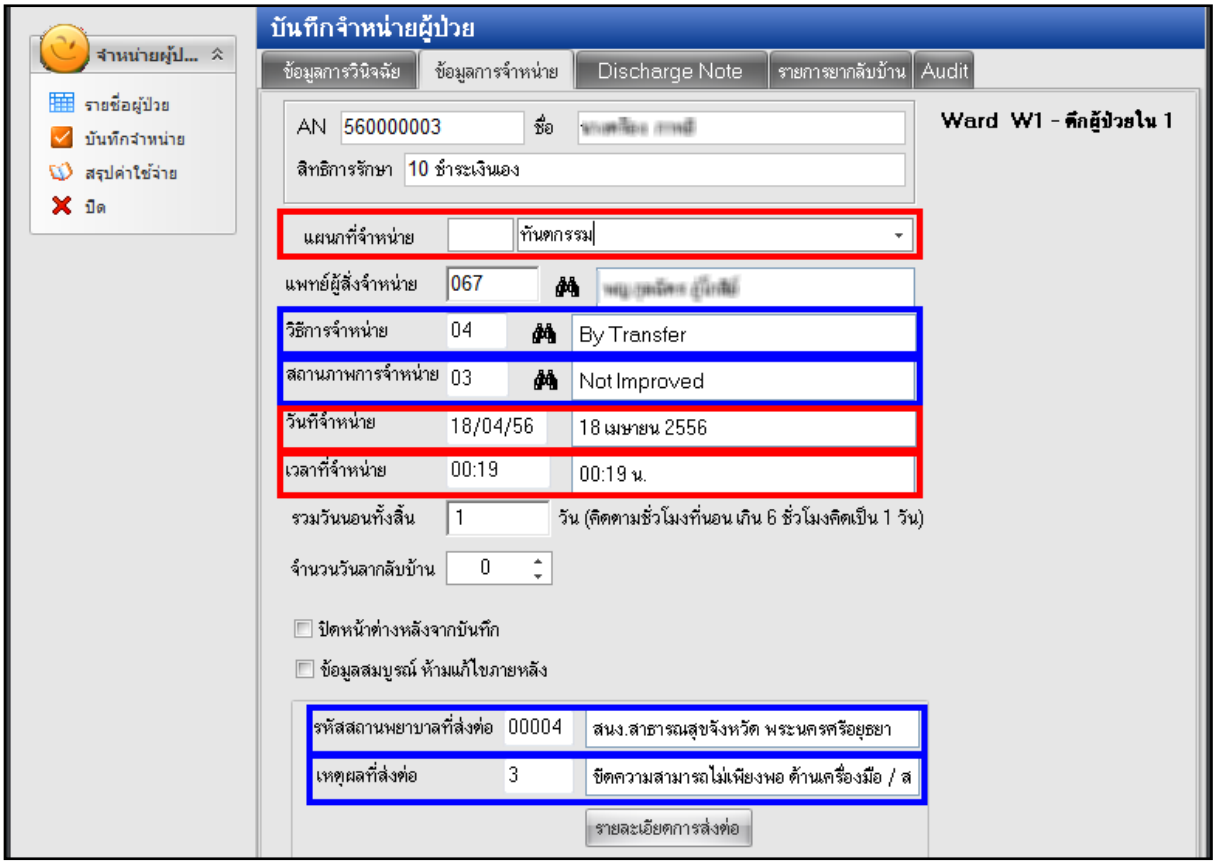

**ข้อมูลจะส่งออกเมื่อบันทึกข้อมูลการจำหน่ายผู้ป่วย และวันที่ discharge จะมีผลกับวันที่ที่เลือกการส่งออกข้อมูล

เอกสารฉบับนี้จัดทำขึ้นเพื่อนิเทศงาน และการตรวจสอบคุณภาพ ห้ามเผยแพร่โดยมิได้รับอนุญาต
Copyright By Bangkok Medical Software Co.,Ltd

DIAGNOSIS_IPD : ข้อมูลวินิจฉัยโรคของผู้ป่วยใน

1. ผู้ป่วยในที่รับไว้รักษาในโรงพยาบาล

<u>ลักษณะแฟ้ม</u>: แฟ้มบริการ

<u>เมนูที่เข้าใช้งาน</u>: ระบบผู้ป่วยใน>> ลงผลการวินิจฉัย/การทำหัตการ >> การวินิจฉัยโรค

<u>ตัวอย่างการบันทึกข้อมูล แฟ้ม DIAGNOSIS_IPD</u>

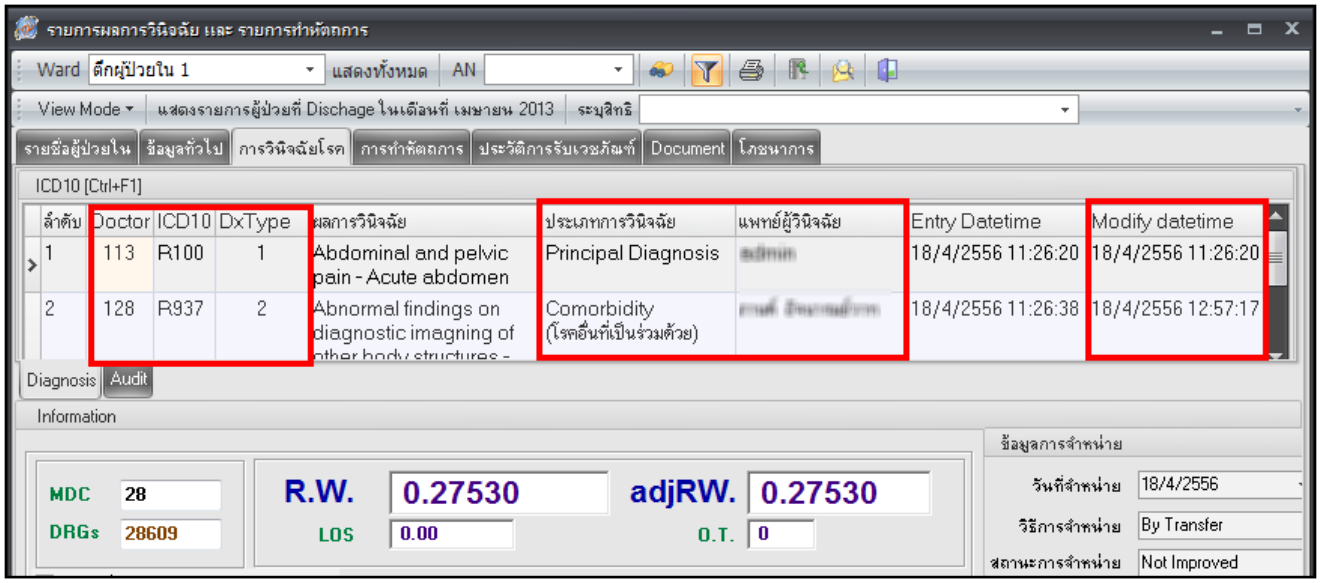

เอกสารฉบับนี้จัดทำขึ้นเพื่อนิเทศงาน และการตรวจสอบคุณภาพ ห้ามเผยแพร่โดยมิได้รับอนุญาต
Copyright By Bangkok Medical Software Co.,Ltd

PROCEDURE_IPD: ข้อมูลการให้บริการหัตถการและผ่าตัดของผู้ป่วยใน

1. ผู้ป่วยในที่รับไว้รักษาในโรงพยาบาล

<u>ลักษณะแฟ้ม</u>: แฟ้มบริการ

<u>เมนูที่เข้าใช้งาน</u>: 1. ระบบผู้ป่วยใน>> ลงผลการวินิจฉัย/การทำหัตการ >> การวินิจฉัยโรค

2. ระบบงานอื่นๆ >>รายการผู้ป่วยผ่าตัด

3. ระบบผู้ป่วยใน>> ลงผลการวินิจฉัย/การทำหัตการ >> การทำหัตการ

<u>ตัวอย่างการบันทึกข้อมูล แฟ้ม PROCEDURE_IPD</u>

1. ระบบผู้ป่วยใน>> ลงผลการวินิจฉัย/การทำหัตการ >> การวินิจฉัยโรค

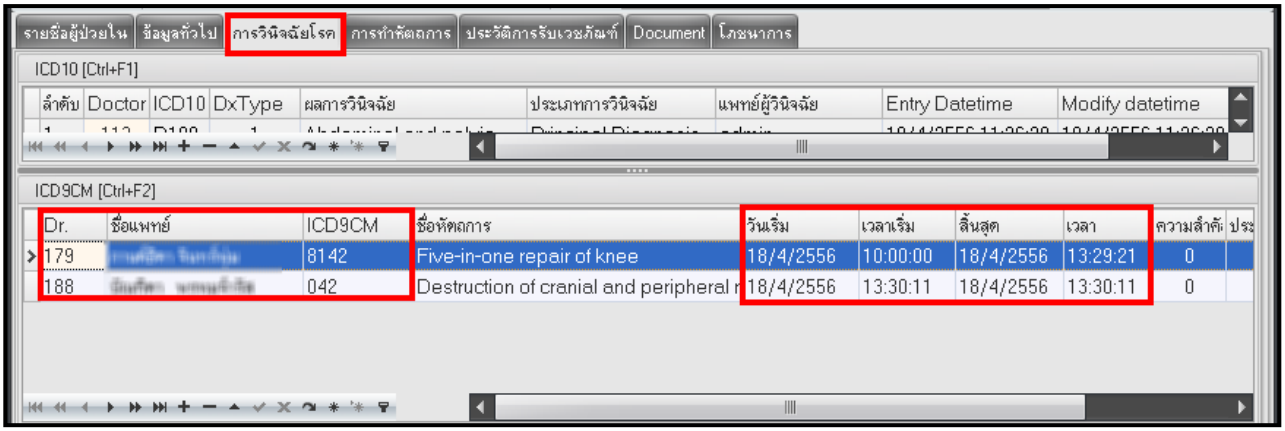

2. ระบบงานอื่นๆ >>รายการผู้ป่วยผ่าตัด

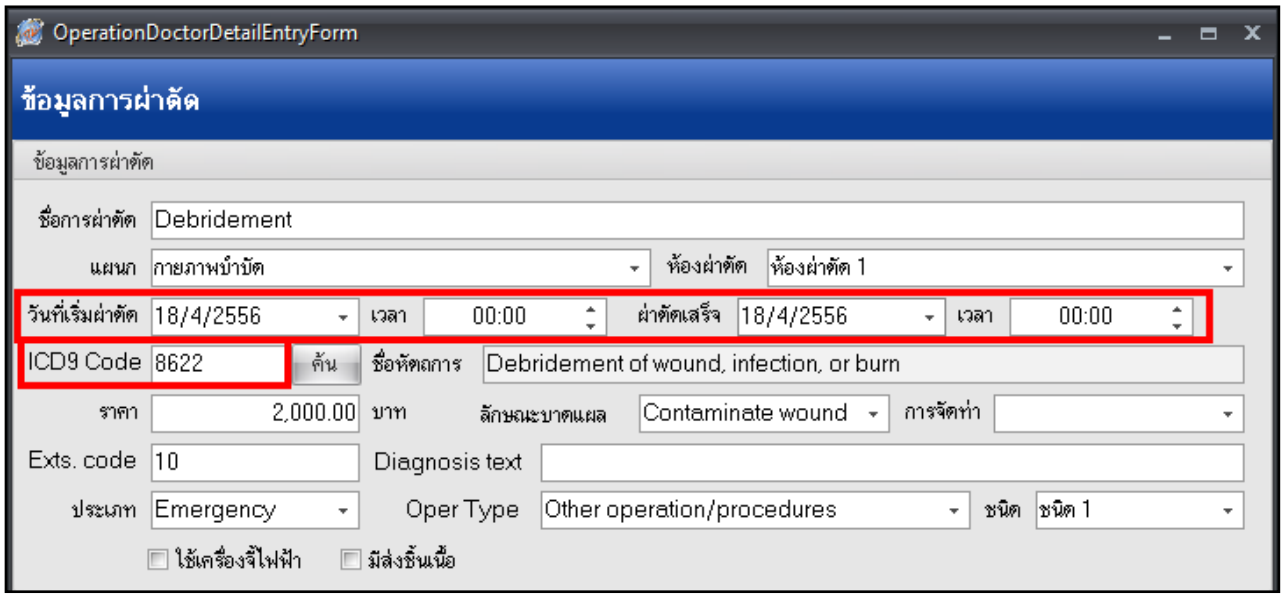

เอกสารฉบับนี้จัดทำขึ้นเพื่อนิเทศงาน และการตรวจสอบคุณภาพ ห้ามเผยแพร่โดยมิได้รับอนุญาต
Copyright By Bangkok Medical Software Co.,Ltd

3. ระบบผู้ป่วยใน>> ลงผลการวินิจฉัย/การทำหัตการ >> การทำหัตการ

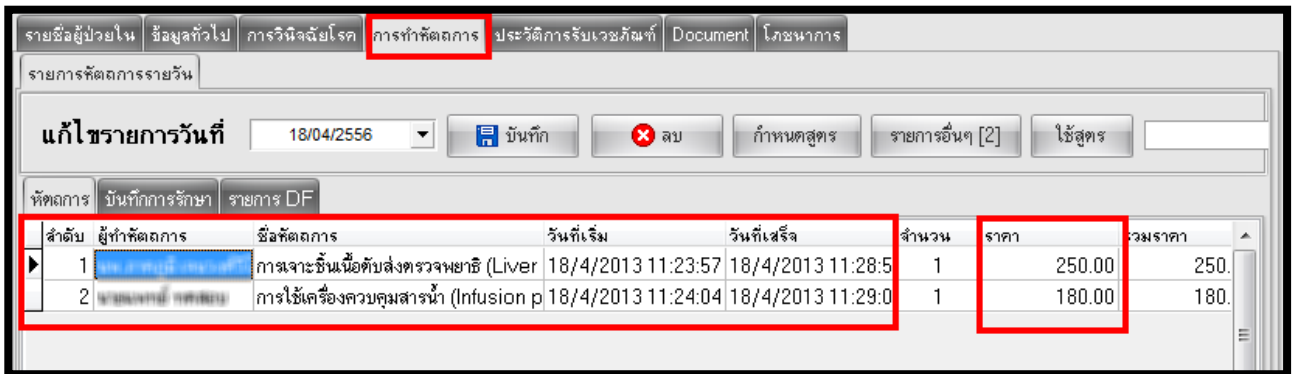

หน้าจอ การเตรียมข้อมูลพื้นฐานหัตถการผู้ป่วยใน

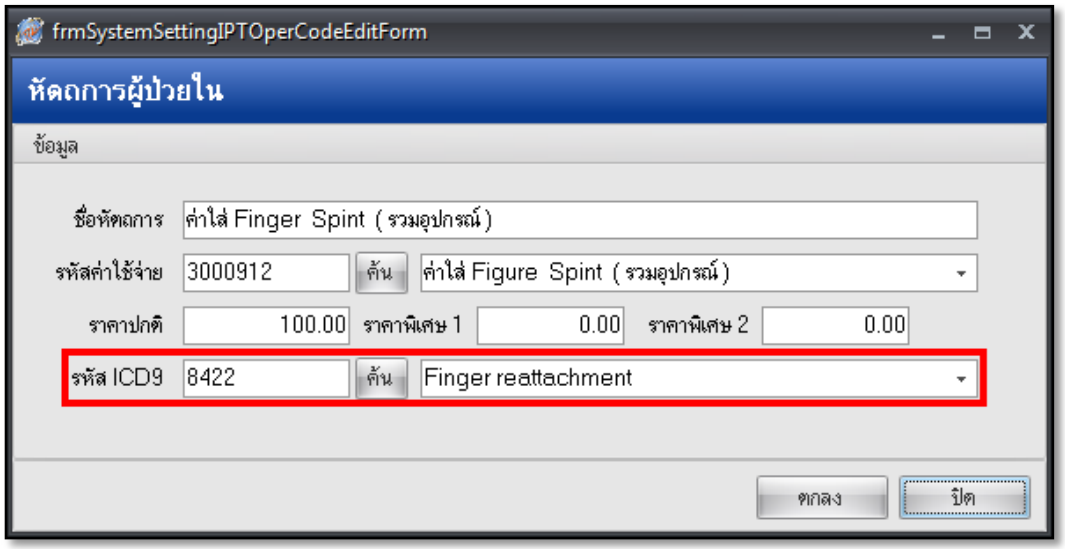

เอกสารฉบับนี้จัดทำขึ้นเพื่อนิเทศงาน และการตรวจสอบคุณภาพ ห้ามเผยแพร่โดยมิได้รับอนุญาต
Copyright By Bangkok Medical Software Co.,Ltd

DRUG_IPD :ข้อมูลการจ่ายยาสำหรับผู้ป่วยใน

1. ยาที่จ่ายให้ผู้ป่วยใน ในขณะที่รับการรักษาในโรงพยาบาล
2. ยาที่จ่ายให้ผู้ป่วยใน เพื่อกลับไปใช้ต่อที่บ้าน

<u>ลักษณะแฟ้ม</u>: แฟ้มบริการ

<u>เมนูที่เข้าใช้งาน</u>: 1. ระบบห้องจ่างยา >>ทะเบียนเวชภัณฑ์ยา

3. ระบบผู้ป่วยใน>> ลงผลการวินิจฉัย/การทำหัตการ >>Drug profile >> สั่งยา

<u>ตัวอย่างการบันทึกข้อมูล แฟ้ม DRUG_IPD</u>

1. ระบบห้องจ่างยา >>ทะเบียนเวชภัณฑ์ยา

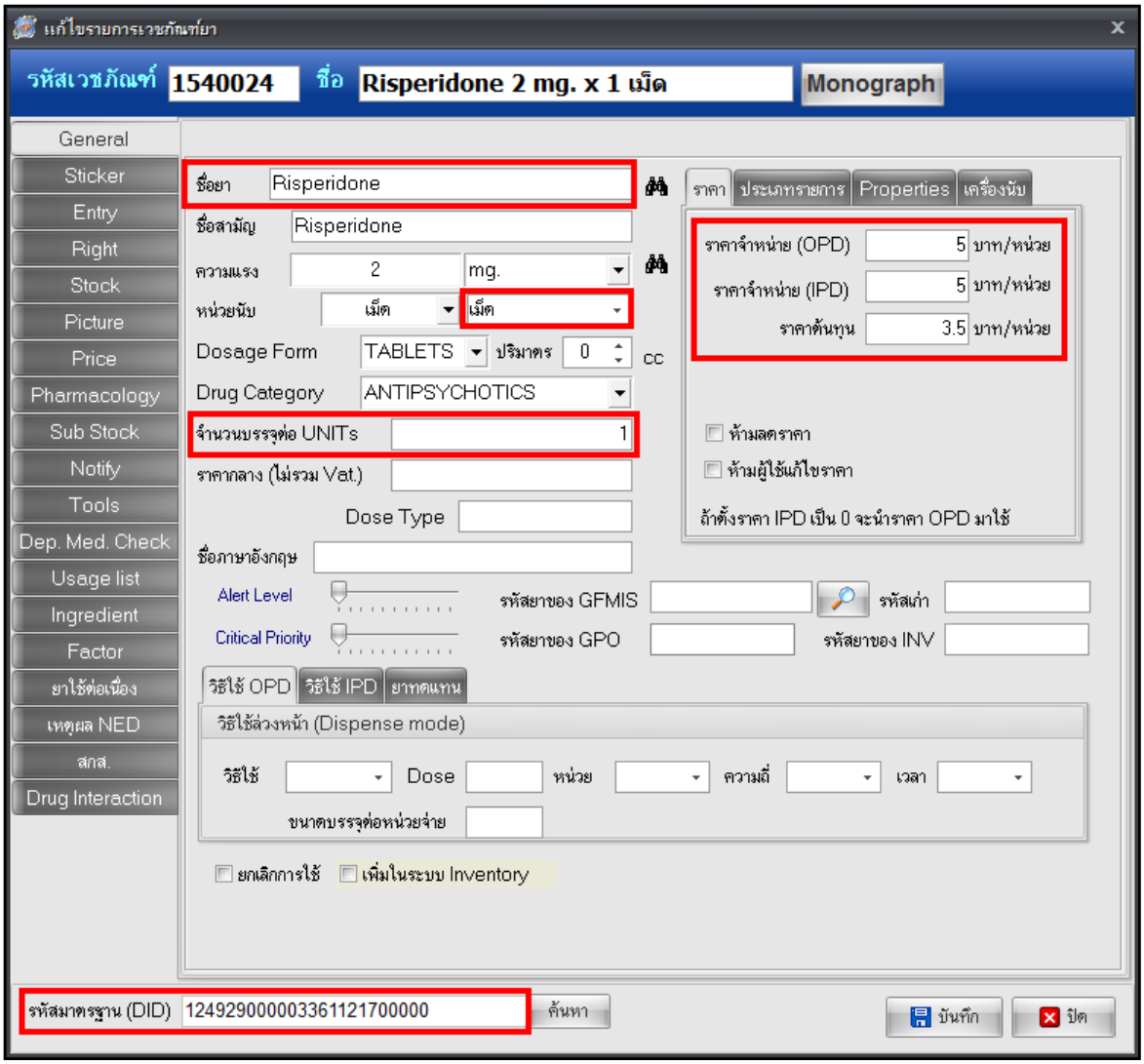

เอกสารฉบับนี้จัดทำขึ้นเพื่อนิเทศงาน และการตรวจสอบคุณภาพ ห้ามเผยแพร่โดยมิได้รับอนุญาต
Copyright By Bangkok Medical Software Co.,Ltd

2. ระบบผู้ป่วยใน>> ลงผลการวินิจฉัย/การทำหัตการ >>Drug profile >> สั่งยา

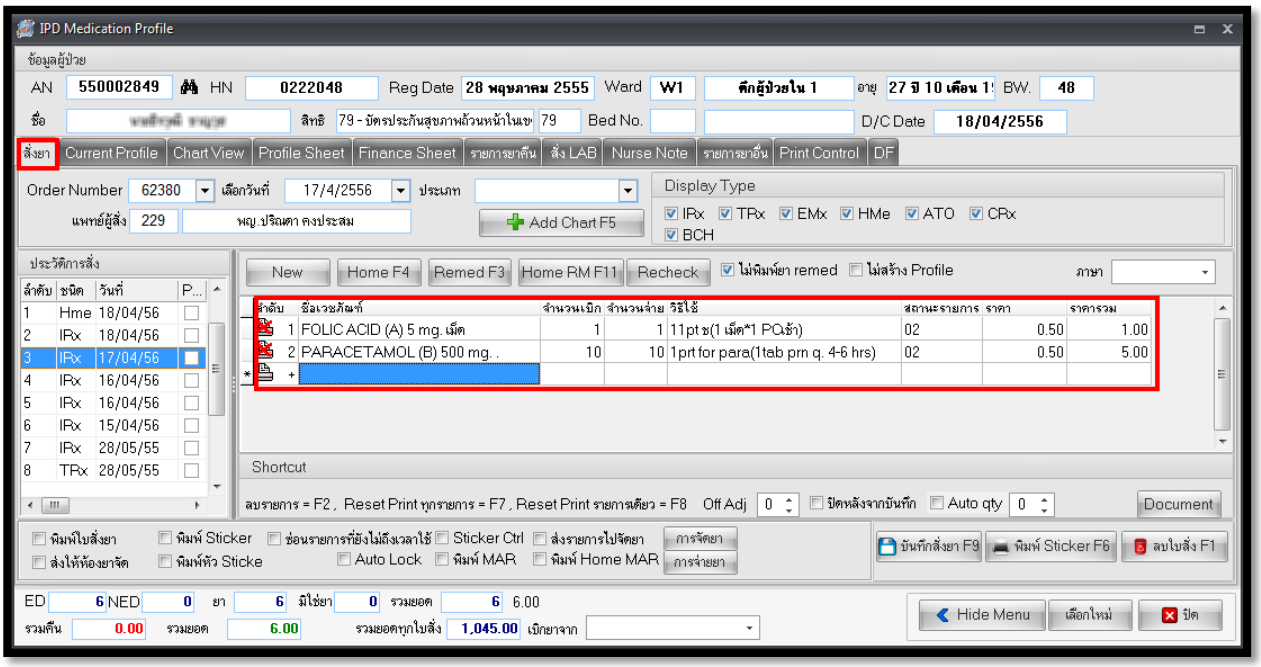

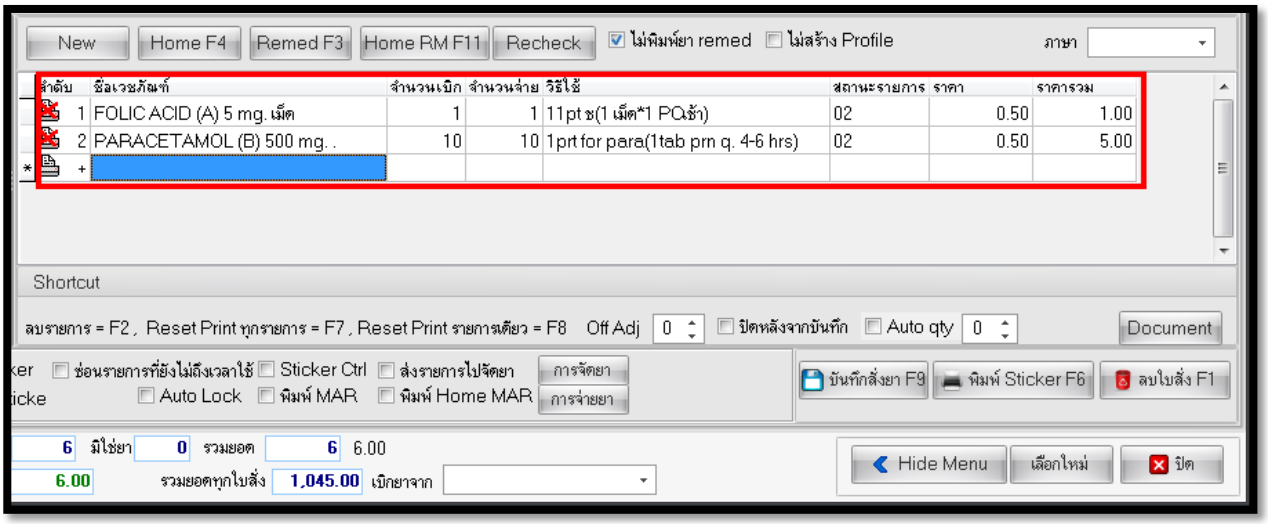

เอกสารฉบับนี้จัดทำขึ้นเพื่อนิเทศงาน และการตรวจสอบคุณภาพ ห้ามเผยแพร่โดยมิได้รับอนุญาต
Copyright By Bangkok Medical Software Co.,Ltd

CHARGE_IPD : ข้อมูลค่าใช้จ่ายของบริการแต่ละรายการสำหรับผู้ป่วยใน

1. ผู้ป่วยในที่รับไว้รักษาในโรงพยาบาล

<u>ลักษณะแฟ้ม</u>: แฟ้มบริการ

<u>เมนูที่เข้าใช้งาน</u>: 1. Tool >> บำรุงรักษาระบบ>>ลงทะเบียน>>รายการค่ารักษาพยาบาล

2. ระบบผู้ป่วยใน>> ลงผลการวินิจฉัย/การทำหัตการ >>Drug profile >> Finance Sheet

<u>ตัวอย่างการบันทึกข้อมูล แฟ้ม CHARGE_IPD</u>

1. Tool >> บำรุงรักษาระบบ>>ลงทะเบียน>>รายการค่ารักษาพยาบาล

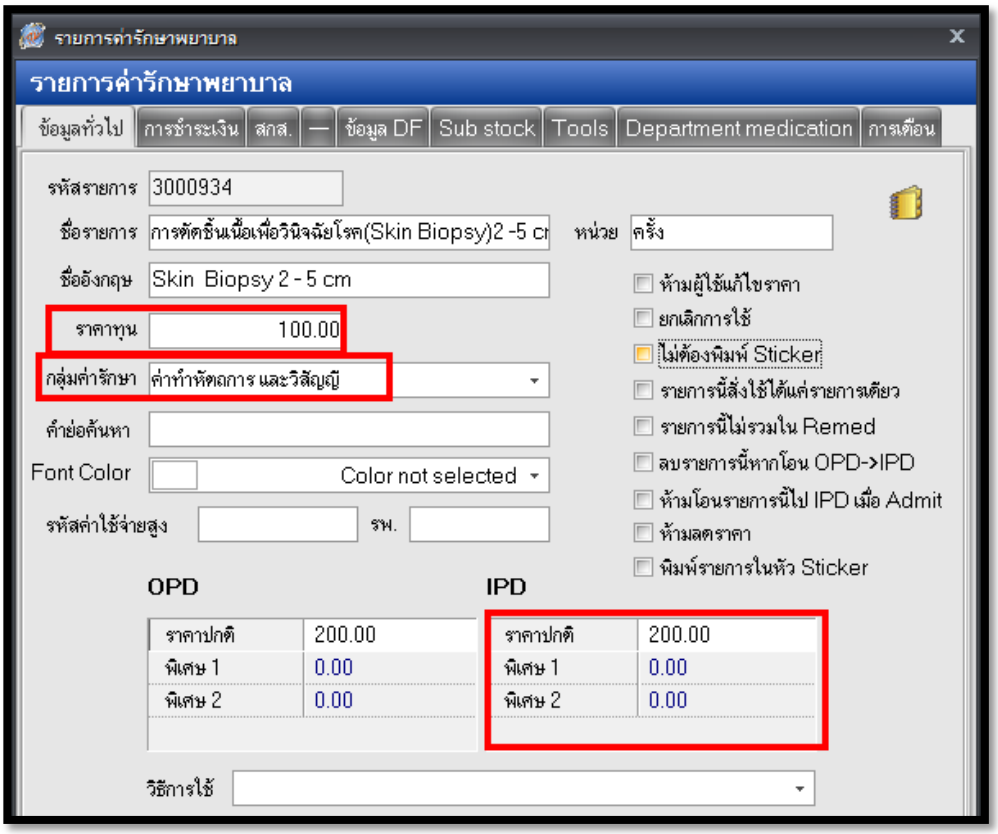

เอกสารฉบับนี้จัดทำขึ้นเพื่อนิเทศงาน และการตรวจสอบคุณภาพ ห้ามเผยแพร่โดยมิได้รับอนุญาต
Copyright By Bangkok Medical Software Co.,Ltd

2. ระบบผู้ป่วยใน>> ลงผลการวินิจฉัย/การทำหัตการ >>Drug profile >>Finance Sheet

หน้าจอ สรุปค่าใช้จ่ายตามรายการ

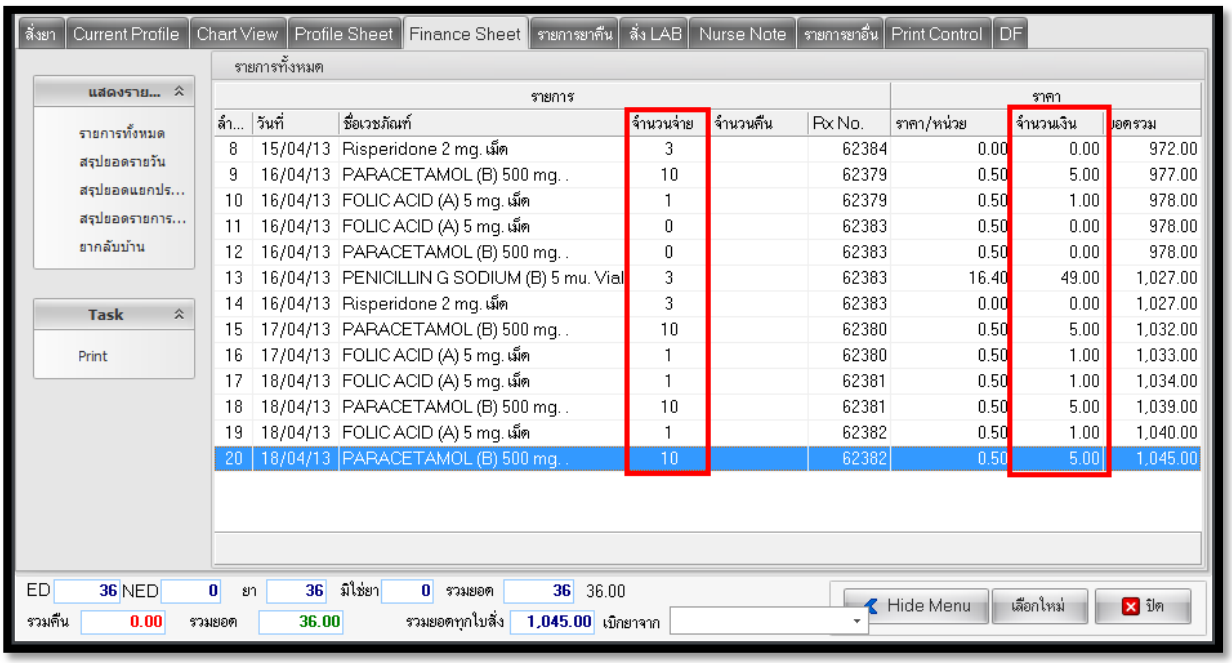

หน้าจอ สรุปค่าใช้จ่ายแยกตามหมวดค่ารักษาพยาบาล

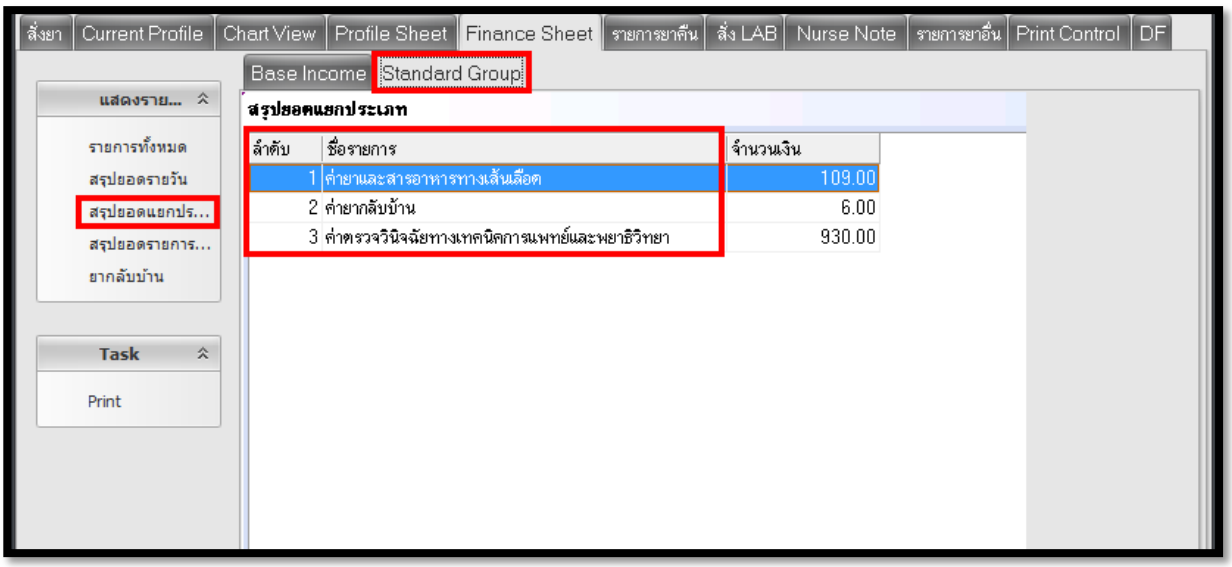

เอกสารฉบับนี้จัดทำขึ้นเพื่อนิเทศงาน และการตรวจสอบคุณภาพ ห้ามเผยแพร่โดยมิได้รับอนุญาต
Copyright By Bangkok Medical Software Co.,Ltd

SURVEILLANCE : ข้อมูลผู้ป่วยด้วยโรคที่ต้องเฝ้าระวังที่มารับบริการ

1. ผู้ป่วยด้วยโรคที่ต้องเฝ้าระวัง ทั้งผู้ป่วยนอกที่มารับบริการของโรงพยาบาลและสถานบริการระดับปฐมภูมิ และผู้ป่วยในของโรงพยาบาล

<u>ลักษณะแฟ้ม</u>: แฟ้มบริการ

<u>เมนูที่เข้าใช้งาน</u>: ระบบงานอื่น ๆ >>รายงานระบาดวิทยา

<u>ตัวอย่างการบันทึกข้อมูล แฟ้ม SURVEILLANCE</u>

ที่เมนู ค้นหาผู้ป่วย สามารถดับเบิลคลิก ที่รายชื่อผู้ป่วยที่มีผลวินิจฉัยเป็นกลุ่มโรค 506 แล้วทำการบันทึกข้อมูลระบาดวิทยาโดยสามารถเลือกช่วงจากช่วงวันที่ผู้ป่วยมารับบริการ

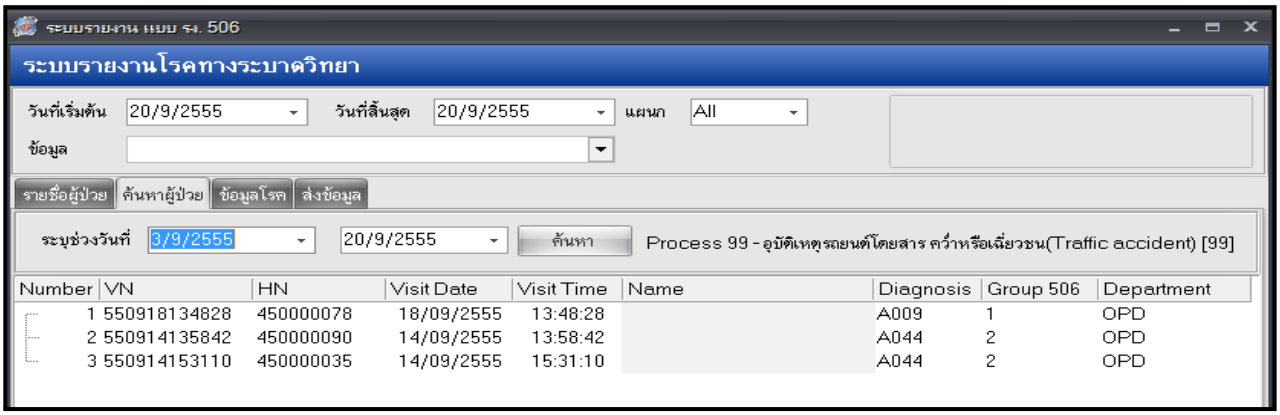

ที่หน้าจอบันทึกข้อมูลระบาดวิทยาให้บันทึกข้อมูลระบาดวิทยาให้ครบถ้วน

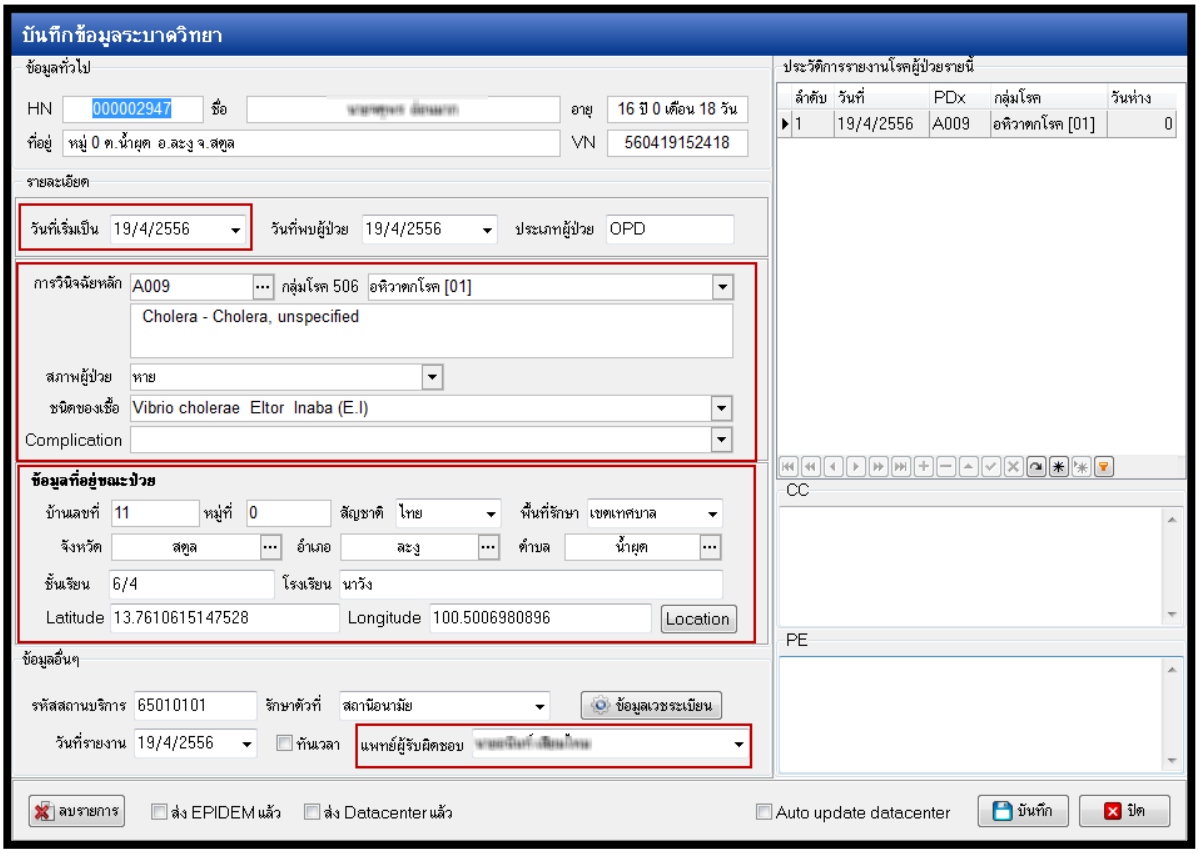

เอกสารฉบับนี้จัดทำขึ้นเพื่อนิเทศงาน และการตรวจสอบคุณภาพ ห้ามเผยแพร่โดยมิได้รับอนุญาต
Copyright By Bangkok Medical Software Co.,Ltd

ข้อมูล Latitude และ Longitude สามารถค้นหาจาก แผนที่ของ Google Map ปุ่ม Location ได้

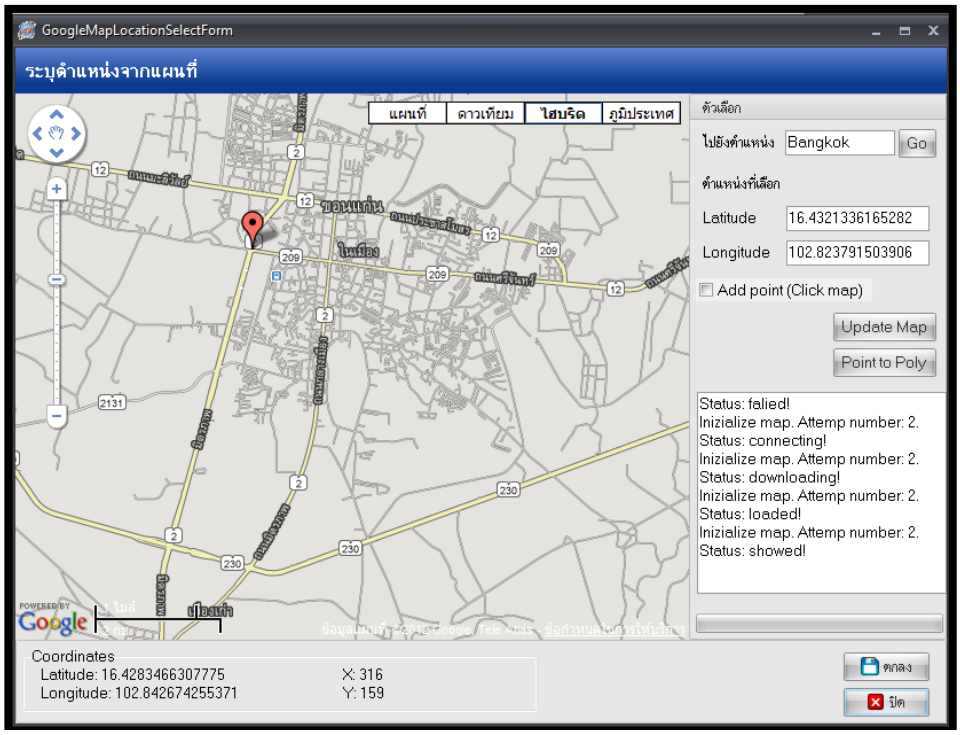

เอกสารฉบับนี้จัดทำขึ้นเพื่อนิเทศงาน และการตรวจสอบคุณภาพ ห้ามเผยแพร่โดยมิได้รับอนุญาต
Copyright By Bangkok Medical Software Co.,Ltd

WOMEN : ข้อมูลหญิงวัยเจริญพันธุ์ที่อยู่กินกับสามี ทุกคนที่อาศัยอยู่ในเขตรับผิดชอบ

1.หญิงวัยเจริญพันธุ์อายุระหว่าง 15-49 ปี ที่อยู่กินกับสามีทั้งที่แต่งงาน และไม่แต่งงานทุกคนที่อาศัยอยู่ในเขตรับผิดชอบ

<u>ลักษณะแฟ้ม</u>: แฟ้มสะสม

<u>เมนูที่เข้าใช้งาน</u>:งานเชิงรุก >>ระบบบัญชี 1-8 >>ระบบงานบัญชี 6

<u>ตัวอย่างการบันทึกข้อมูล แฟ้ม WOMEN</u>

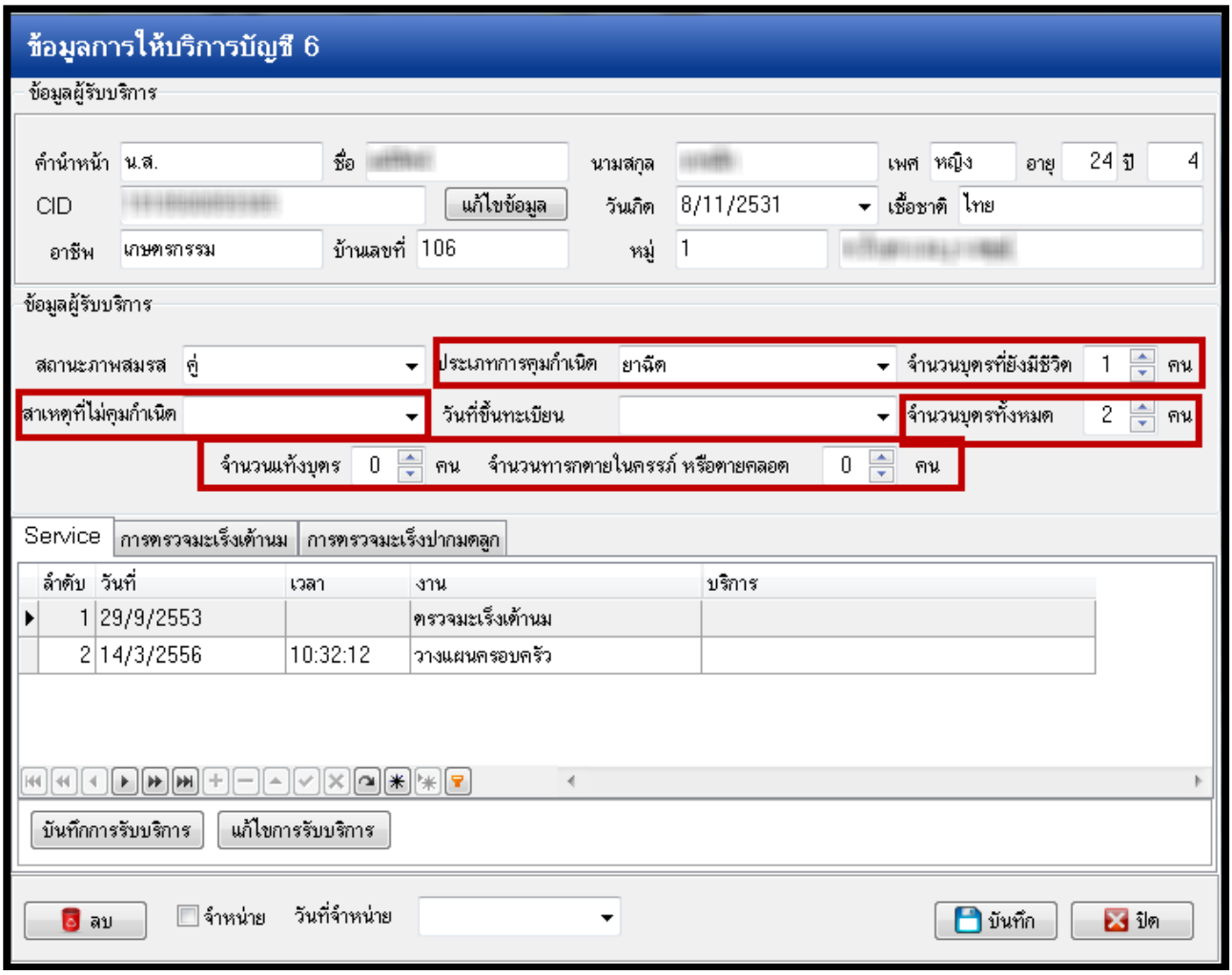

**** ข้อควรระวัง**<u>ประเภทการคุมกำเนิดถ้าไม่ได้คุมกำเนิด จะต้องระบุ สาเหตุที่ไม่คุมกำเนิด</u>

เอกสารฉบับนี้จัดทำขึ้นเพื่อนิเทศงาน และการตรวจสอบคุณภาพ ห้ามเผยแพร่โดยมิได้รับอนุญาต
Copyright By Bangkok Medical Software Co.,Ltd

FP : ข้อมูลการให้บริการวางแผนครอบครัวกับผู้ที่มารับบริการ และหญิงวัยเจริญพันธุ์ในเขตรับผิดชอบ และบริการในสถานพยาบาล

1.หญิงที่มาใช้บริการวางแผนครอบครัว ได้แก่ ยาเม็ดคุมกำเนิด ยาฉีดคุมกำเนิด ยาฝังคุมกำเนิด ห่วงอนามัย ทำหมัน ในโรงพยาบาลและสถานบริการระดับปฐมภูมิ

2.หญิงวัยเจริญพันธุ์ที่อยู่กินกับสามีที่อาศัยอยู่ในเขตรับผิดชอบ ที่รับบริการวางแผนครอบครัวที่สถานพยาบาลอื่น

3.ผู้ชายที่มารับบริการอุปกรณ์คุมกำเนิด และการทำหมันในผู้ชาย

<u>ลักษณะแฟ้ม</u>: แฟ้มบริการกึ่งสำรวจ

<u>เมนูที่เข้าใช้งาน</u>: 1.ระบบผู้ป่วยนอก >>ระบบคัดกรอง >>งานส่งเสริม >>บันทึกบริการวางแผนครอบครัว

2.งานเชิงรุก >>ระบบบัญชี 1-8 >>ระบบงานบัญชี 6

<u>ตัวอย่างการบันทึกข้อมูล แฟ้ม FP</u>

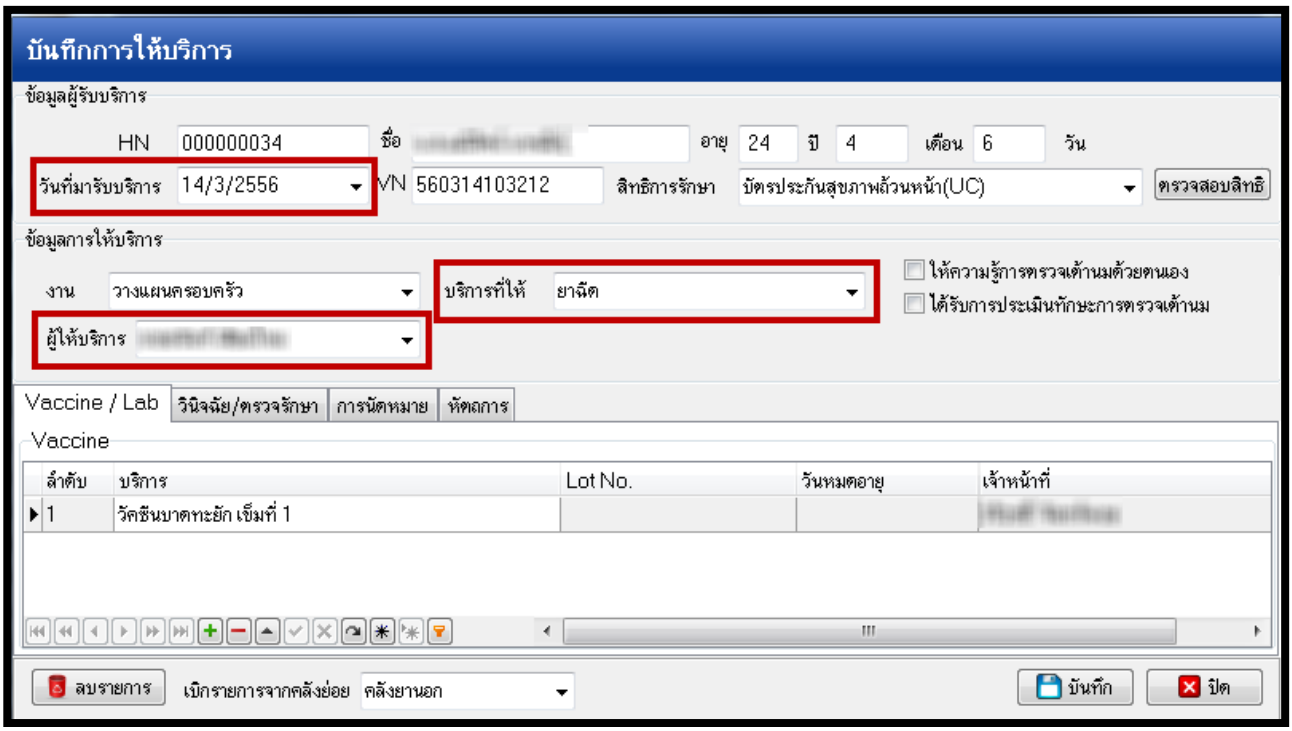

**ข้อควรระวัง <u>ประเภทบริการที่ให้ต้องเป็นวางแผนครอบครัวเท่านั้นถึงจะส่งออก</u>

เอกสารฉบับนี้จัดทำขึ้นเพื่อนิเทศงาน และการตรวจสอบคุณภาพ ห้ามเผยแพร่โดยมิได้รับอนุญาต
Copyright By Bangkok Medical Software Co.,Ltd

EPI :ข้อมูลการให้บริการวัคซีนกับผู้ที่มารับบริการ และประชาชนกลุ่มเป้าหมายของการฉีดวัคซีนในเขตรับผิดชอบ

1.เด็กอายุต่ำกว่า 7 ปี และหญิงตั้งครรภ์ที่มาใช้บริการวัคซีนในโรงพยาบาล และสถานบริการระดับปฐมภูมิ

2.เด็กอายุต่ำกว่า 7 ปี และหญิงตั้งครรภ์ในเขตรับผิดชอบที่ได้รับบริการวัคซีนจากสถานพยาบาลอื่น

3.เด็กนักเรียนชั้นประถมศึกษาที่ 1 ทุกคนในโรงเรียนที่รับผิดชอบที่ได้รับวัคซีน

4.เด็กนักเรียนชั้นประถมศึกษาที่ 2 ทุกคนในโรงเรียนที่รับผิดชอบที่ได้รับวัคซีน

5.เด็กนักเรียนชั้นประถมศึกษาที่ 6 ทุกคนในโรงเรียนที่รับผิดชอบที่ได้รับวัคซีน

6.ประชาชนกลุ่มเป้าหมายอื่นๆ ที่มารับบริการวัคซีน

ลักษณะแฟ้ม : แฟ้มบริการกึ่งสำรวจ

เมนูเข้าใช้งาน:1.การมารับบริการ (เชิงรับ)

ระบบผู้ป่วยนอก >>ระบบคัดกรอง >>งานส่งเสริม >>บันทึกบริการฝากครรภ์

ระบบผู้ป่วยนอก >>ระบบคัดกรอง >>งานส่งเสริม >> Vaccine 0-1 ปี

ระบบผู้ป่วยนอก >>ระบบคัดกรอง >>งานส่งเสริม >> Vaccine 1-6 ปี

ระบบผู้ป่วยนอก >>ระบบคัดกรอง >>งานส่งเสริม >> Vaccine เด็กวัยเรียน

ระบบงานอื่นๆ >>ระบบห้องฉุกเฉิน >> ปุ่ม Vaccine

ระบบผู้ป่วยนอก >> onestop service >>แถบ Vaccine

2.การสำรวจ (เชิงรุก)

งานเชิงรุก >>ระบบบัญชี 1-8 >>ระบบงานบัญชี 5 (เด็กอายุ 6 ปีขึ้นไป และเด็กวัยเรียน)

ตัวอย่างการบันทึกข้อมูล แฟ้ม EPI

ระบบงานบัญชี 2 (หญิงตั้งครรภ์)

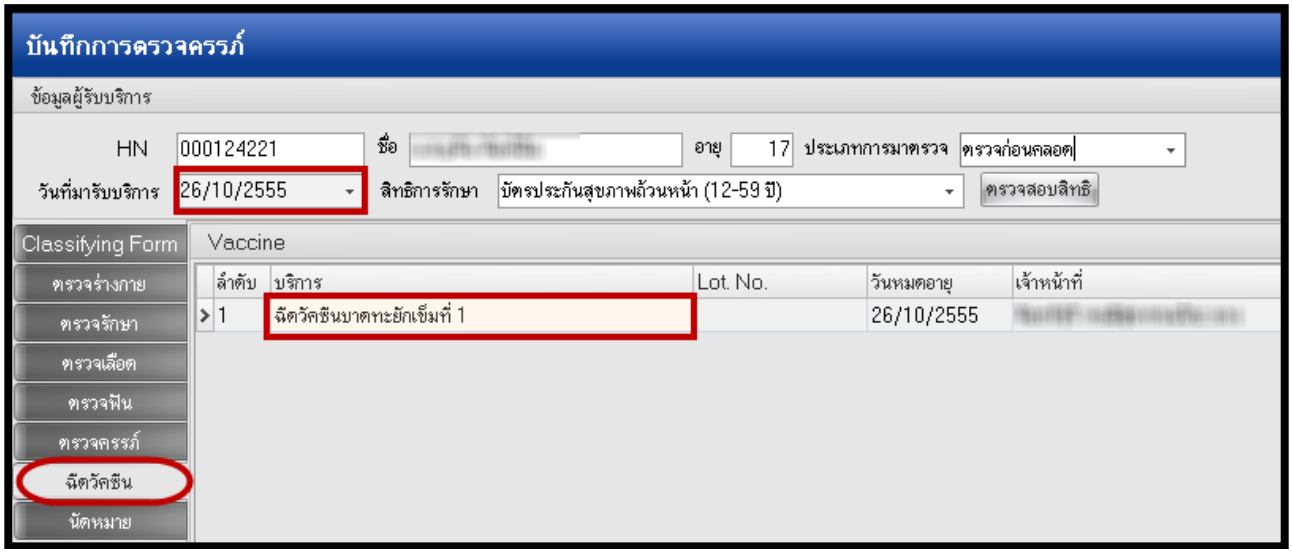

เอกสารฉบับนี้จัดทำขึ้นเพื่อนิเทศงาน และการตรวจสอบคุณภาพ ห้ามเผยแพร่โดยมิได้รับอนุญาต
Copyright By Bangkok Medical Software Co.,Ltd

ระบบงานบัญชี 3 (เด็กอายุต่ำ 1 ปี)

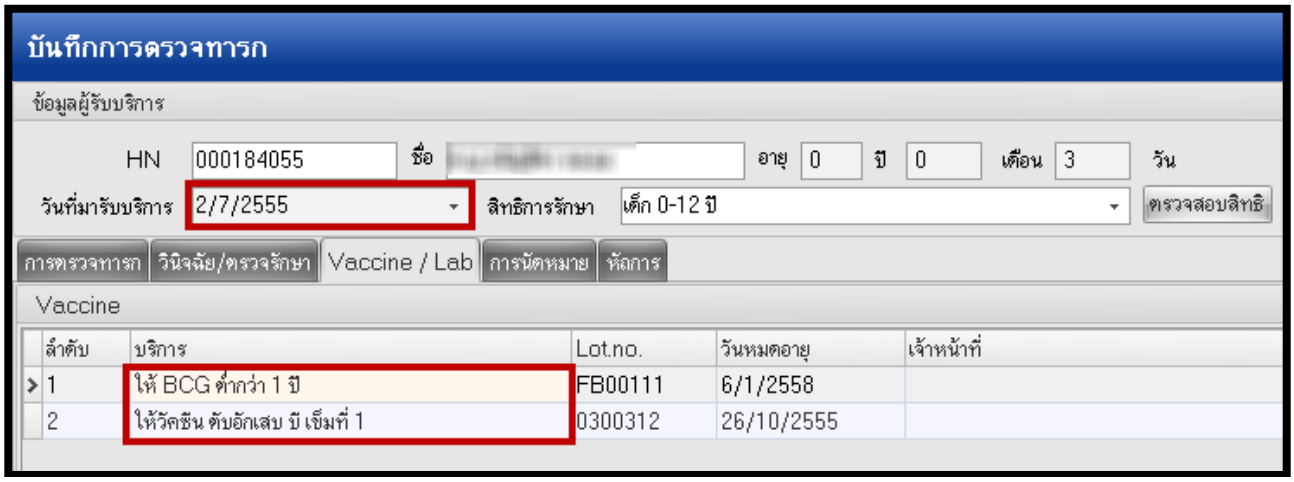

ระบบงานบัญชี 4 (เด็ก 1-5 ปี)

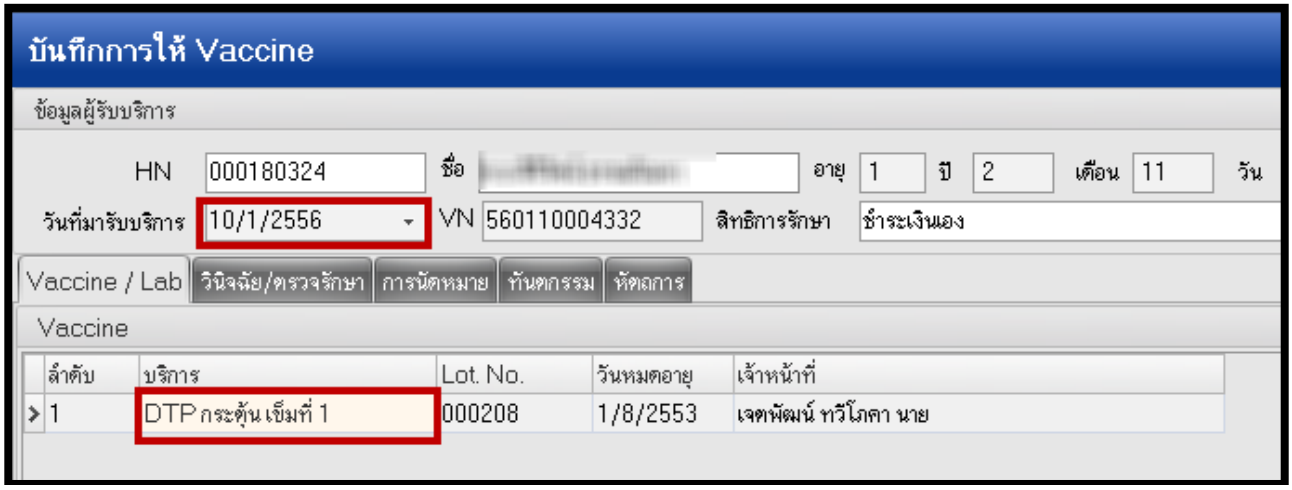

ระบบงานบัญชี 5 (เด็กอายุ 6 ปีขึ้นไป และเด็กวัยเรียน)

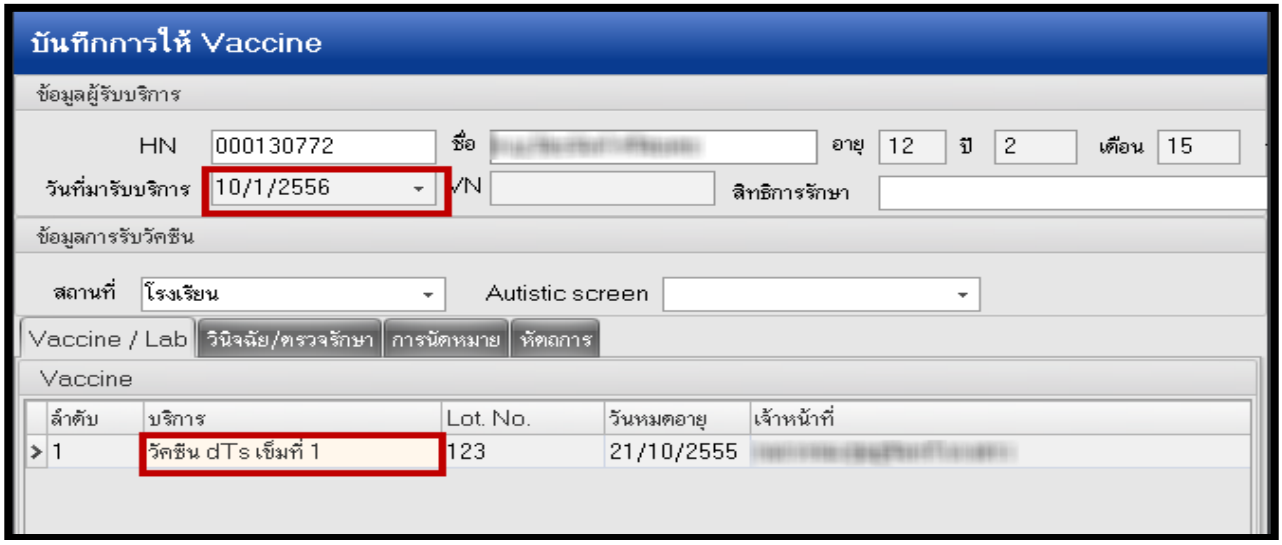

เอกสารฉบับนี้จัดทำขึ้นเพื่อนิเทศงาน และการตรวจสอบคุณภาพ ห้ามเผยแพร่โดยมิได้รับอนุญาต
Copyright By Bangkok Medical Software Co.,Ltd

กลุ่มเป้าหมายอื่นๆ (สำหรับ รพ. ห้องฉุกเฉิน)

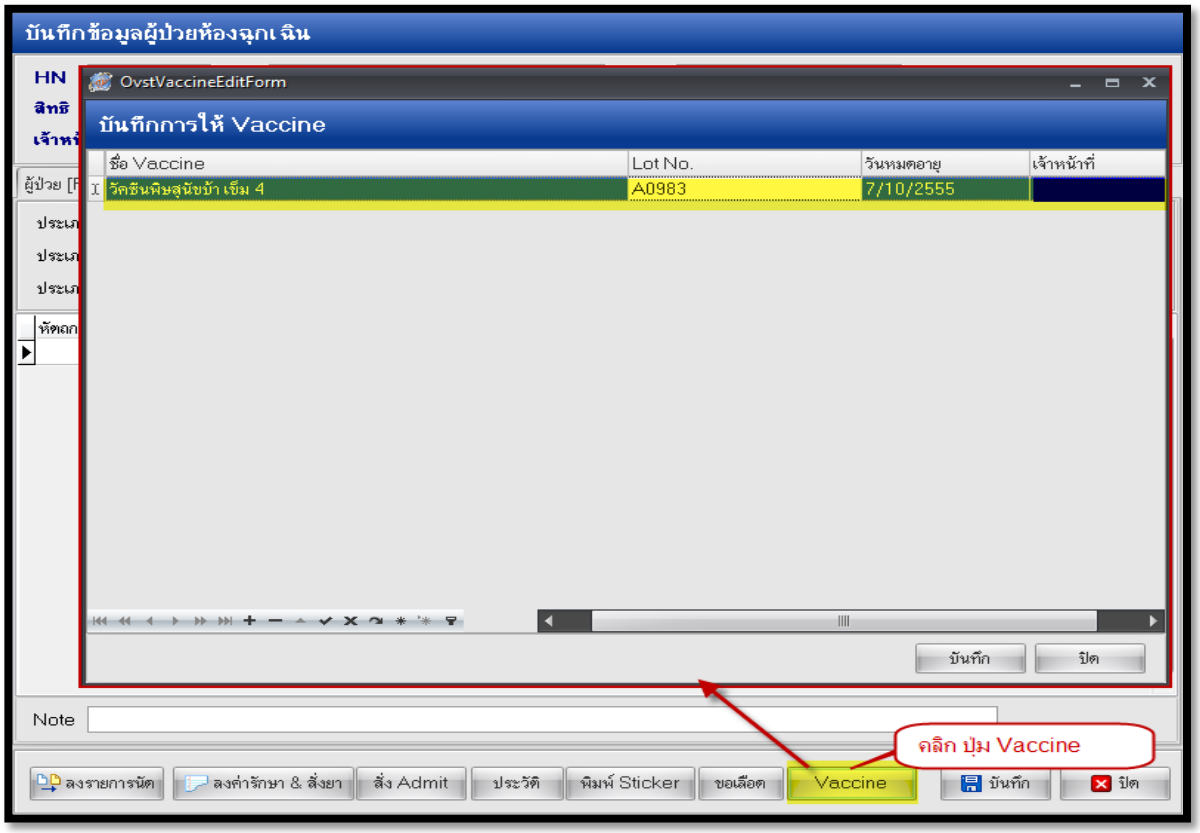

กลุ่มเป้าหมายอื่นๆ (สำหรับ รพ. One Stop Service)

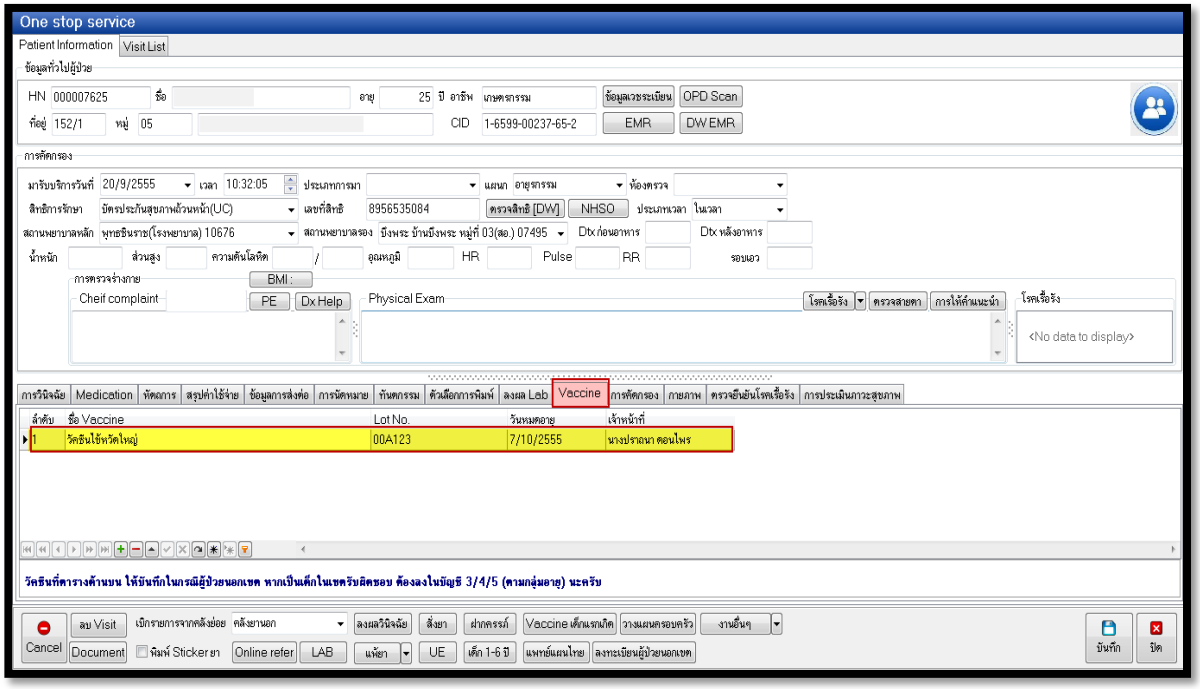

เอกสารฉบับนี้จัดทำขึ้นเพื่อนิเทศงาน และการตรวจสอบคุณภาพ ห้ามเผยแพร่โดยมิได้รับอนุญาต
Copyright By Bangkok Medical Software Co.,Ltd

NUTRITION : ข้อมูลการวัดระดับโภชนาการและพัฒนาการเด็กอายุ 0-5 ปี และนักเรียนในเขตรับผิดชอบ

1.เด็ก 0-5 ปี เก็บข้อมูลปีละ 4 ครั้ง

ครั้งที่ 1 เดือนตุลาคม ,ครั้งที่ 2 เดือนมกราคม

ครั้งที่ 3 เดือนเมษายน,ครั้งที่ 4 เดือนกรกฎาคม

2.อายุ 6 -18 ปี เก็บข้อมูลปีละ 2 ครั้ง

ครั้งที่ 1 เทอมที่ 1 เดือนกรกฎาคม,ครั้งที่ 2 เทอมที่ 2 เดือนมกราคม

หมายเหตุ :อายุ 18 ปีขึ้นไปให้ใช้ข้อมูลจากแฟ้ม NCDSCREEN

ลักษณะแฟ้ม: แฟ้มบริการกึ่งสำรวจ

เมนูที่เข้าใช้งาน:1.การมารับบริการ (เชิงรับ)

ระบบผู้ป่วยนอก >>ระบบคัดกรอง >>งานส่งเสริม >> Vaccine 0-1 ปี

ระบบผู้ป่วยนอก >>ระบบคัดกรอง >>งานส่งเสริม >> Vaccine 1-6 ปี

ระบบผู้ป่วยนอก >>ระบบคัดกรอง >>งานส่งเสริม >> Vaccine เด็กวัยเรียน

2.การสำรวจ (เชิงรุก)

งานเชิงรุก >>ระบบบัญชี 1-8 >>ระบบงานบัญชี 3,4,5

ตัวอย่างการบันทึกข้อมูล แฟ้ม NUTRITION

งานเชิงรุก >>ระบบบัญชี 1-8 >>ระบบงานบัญชี 3 (เด็กอายุต่ำกว่า 1 ปี)

แถบการให้บริการ

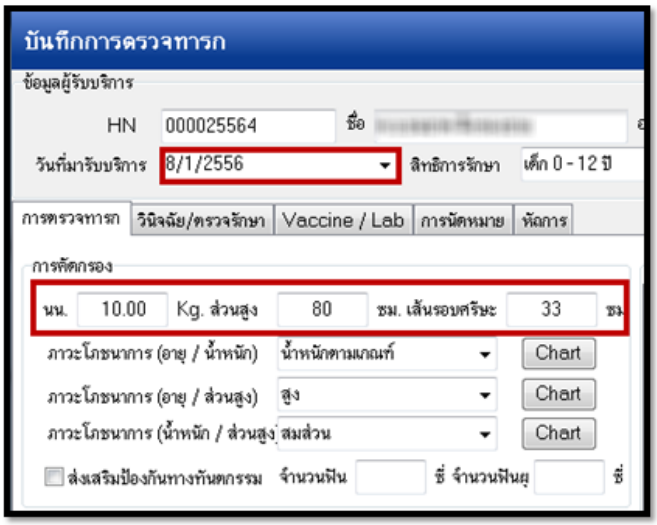

แถบภาวะโภชนาการ

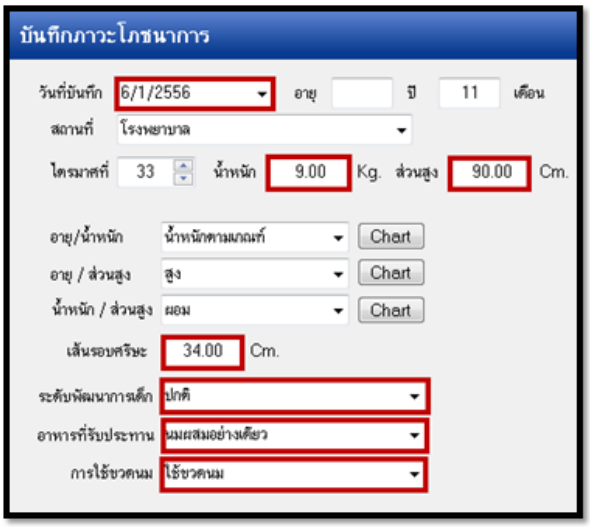

เอกสารฉบับนี้จัดทำขึ้นเพื่อนิเทศงาน และการตรวจสอบคุณภาพ ห้ามเผยแพร่โดยมิได้รับอนุญาต
Copyright By Bangkok Medical Software Co.,Ltd

งานเชิงรุก >>ระบบบัญชี 1-8 >>ระบบงานบัญชี 4 (เด็กอายุ 1-6 ปี)

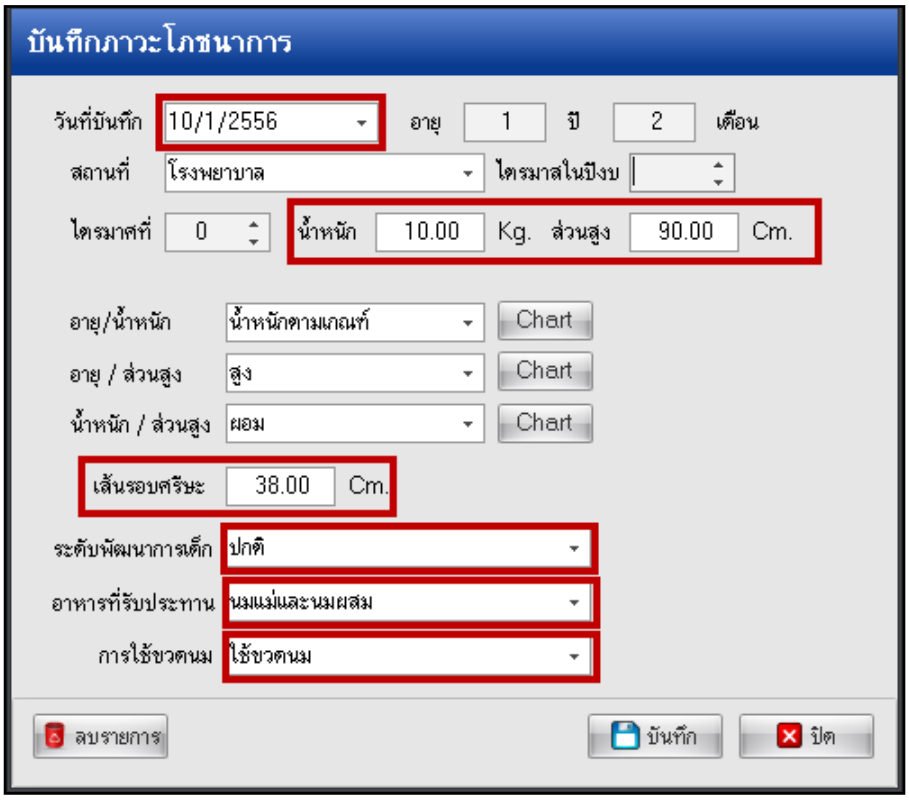

งานเชิงรุก >>ระบบบัญชี 1-8 >>ระบบงานบัญชี 5 (เด็กอายุ 6 ปีขึ้นไป และเด็กวัยเรียน)

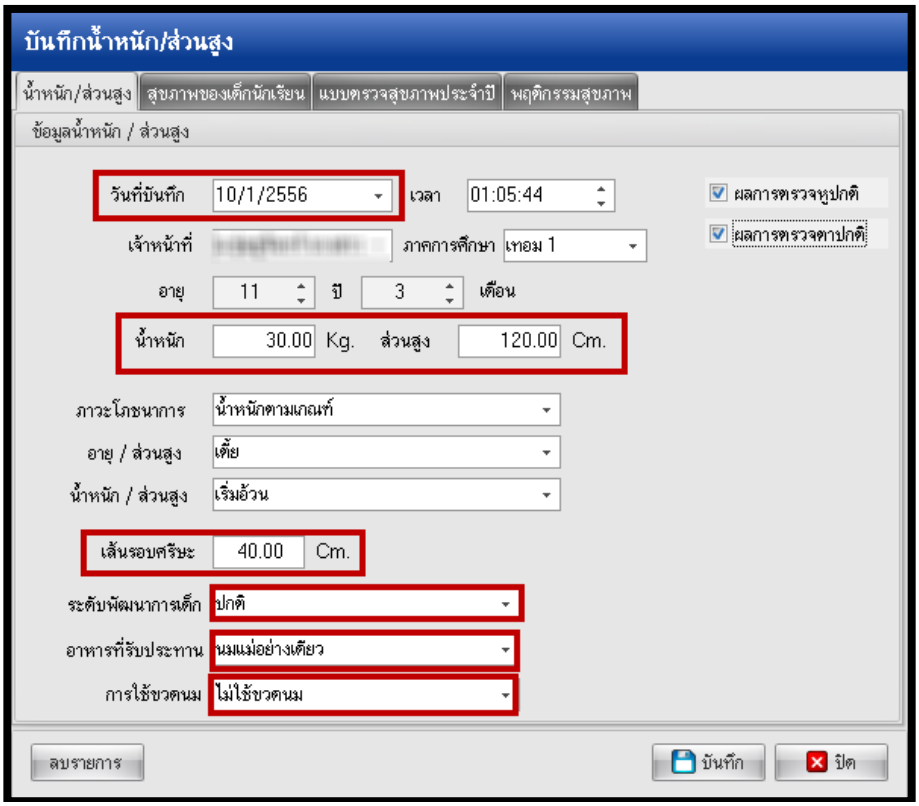

เอกสารฉบับนี้จัดทำขึ้นเพื่อนิเทศงาน และการตรวจสอบคุณภาพ ห้ามเผยแพร่โดยมิได้รับอนุญาต
Copyright By Bangkok Medical Software Co.,Ltd

PRENATAL : ข้อมูลประวัติการตั้งครรภ์ของหญิงตั้งครรภ์ในเขตรับผิดชอบ และหญิงผู้มารับบริการ

1.หญิงตั้งครรภ์ทุกคนที่อาศัยอยู่ในเขตรับผิดชอบ

2.หญิงตั้งครรภ์ที่อาศัยอยู่นอกเขตรับผิดชอบ ที่มาใช้บริการฝากครรภ์

ลักษณะแฟ้ม :แฟ้มสะสม

เมนูที่เข้าใช้งาน:1.ระบบผู้ป่วยนอก >>ระบบคัดกรอง >>งานส่งเสริม >>บันทึกบริการฝากครรภ์

2.งานเชิงรุก >>ระบบบัญชี 1-8>>ระบบงานบัญชี 2

ตัวอย่างการบันทึกข้อมูล แฟ้ม PRENATAL

แถบข้อมูลการฝากครรภ์

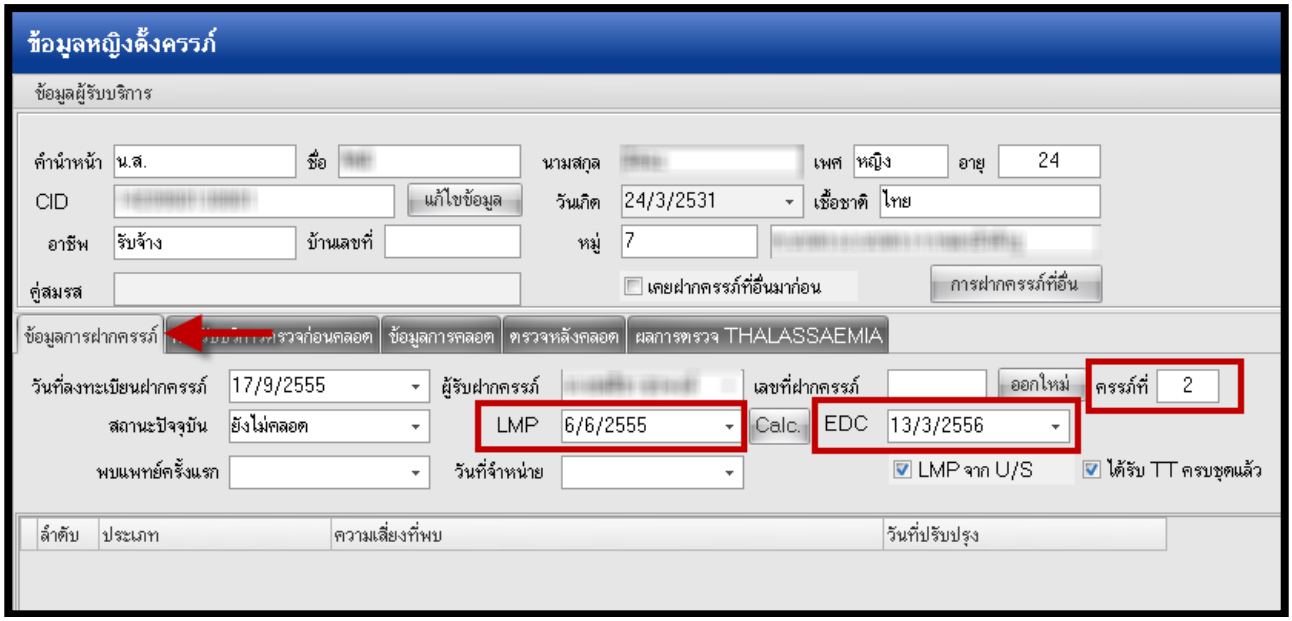

LMP คือวันที่ประจำเดือนมาวันสุดท้าย และEDC วันที่กำหนดคลอด เมื่อมีการลง LMP แล้ว EDC โปรแกรมจะคำนวณหาวันที่คลอด ซึ่งข้อมูลดังกล่าวจะต้องบันทึกข้อมูลเพราะใช้สำหรับส่งออก

ปุ่ม Calc ใช้ในกรณีที่ไม่สามารถระบุวันที่ LMP ได้ แต่มีข้อมูลอายุครรภ์ (สัปดาห์)สามารถคลิกปุ่ม Calc เพื่อใส่อายุครรภ์ที่เป็นสัปดาห์

เอกสารฉบับนี้จัดทำขึ้นเพื่อนิเทศงาน และการตรวจสอบคุณภาพ ห้ามเผยแพร่โดยมิได้รับอนุญาต
Copyright By Bangkok Medical Software Co.,Ltd

- แถบการมารับบริการมารับบริการตรวจก่อนคลอด

จากนั้นที่ แถบการมารับบริการตรวจก่อนคลอด>>เพิ่ม Visit >>แถบตรวจเลือด บันทึกข้อมูลการตรวจ Lab VDRL HB HIV HCT ที่มีการตรวจให้กับหญิงตั้งครรภ์

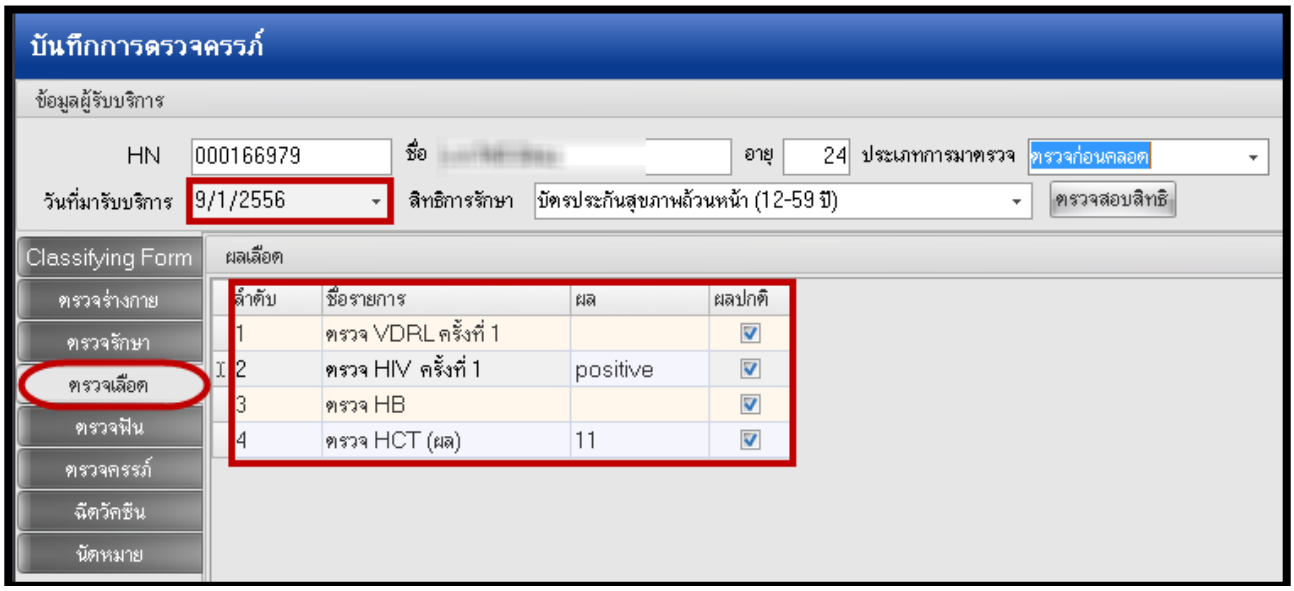

- แถบผลการตรวจ THALASSAEMIA

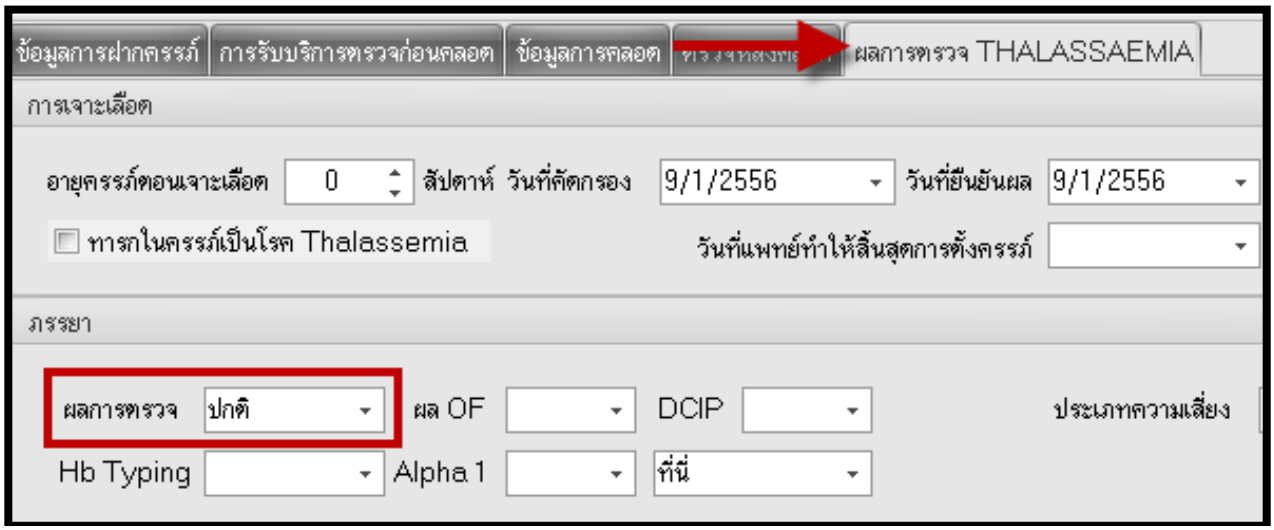

เอกสารฉบับนี้จัดทำขึ้นเพื่อนิเทศงาน และการตรวจสอบคุณภาพ ห้ามเผยแพร่โดยมิได้รับอนุญาต
Copyright By Bangkok Medical Software Co.,Ltd

ANC : ข้อมูลการให้บริการฝากครรภ์กับหญิงตั้งครรภ์ที่มารับบริการ และประวัติการฝากครรภ์ของหญิงตั้งครรภ์ในเขตรับผิดชอบ

1.หญิงตั้งครรภ์ที่มาใช้บริการฝากครรภ์ ในโรงพยาบาลและสถานบริการระดับปฐมภูมิ

2.หญิงตั้งครรภ์ที่อาศัยอยู่ในเขตรับผิดชอบ ที่รับบริการฝากครรภ์ที่สถานพยาบาลอื่น

<u>ลักษณะแฟ้ม</u> : แฟ้มบริการกึ่งสำรวจ

<u>เมนูที่เข้าใช้งาน</u>:1.ระบบผู้ป่วยนอก >>ระบบคัดกรอง >>งานส่งเสริม >>บันทึกบริการฝากครรภ์

2.งานเชิงรุก >>ระบบบัญชี 1-8>>ระบบงานบัญชี 2

<u>ตัวอย่างการบันทึกข้อมูล แฟ้ม ANC</u>

- แถบข้อมูลการฝากครรภ์

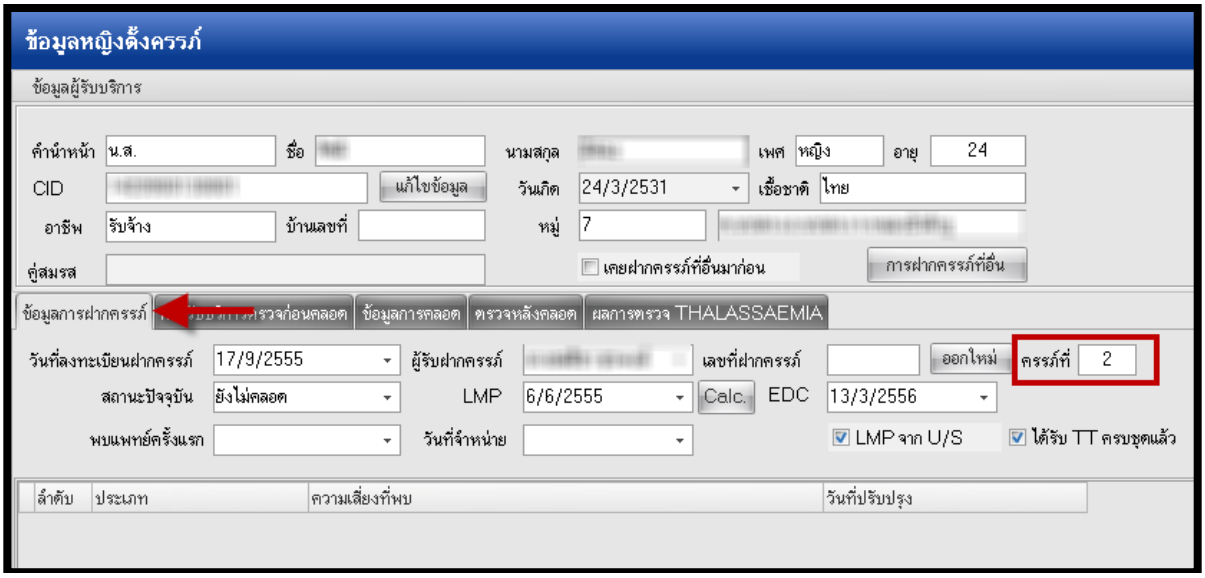

- หน้าจอการบันทึกการตรวจครรภ์

จากนั้นที่ <u>แถบการมารับบริการตรวจก่อนคลอด</u>>>เพิ่ม Visit >>ตรวจครรภ์

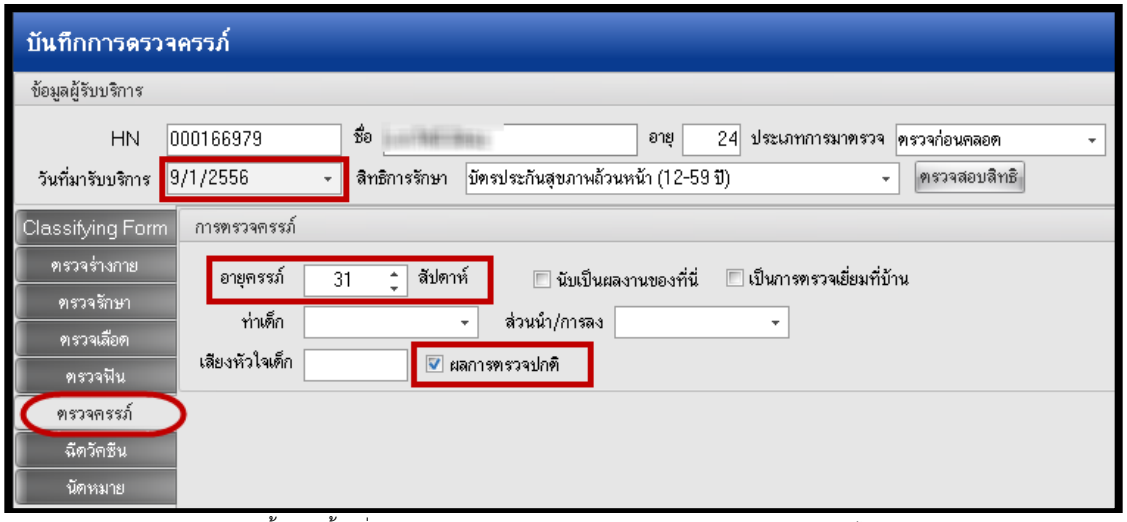

เอกสารฉบับนี้จัดทำขึ้นเพื่อนิเทศงาน และการตรวจสอบคุณภาพ ห้ามเผยแพร่โดยมิได้รับอนุญาต
Copyright By Bangkok Medical Software Co.,Ltd

หน้าจอตรวจรักษาต้องบันทึกข้อมูลผู้ตรวจรักษา

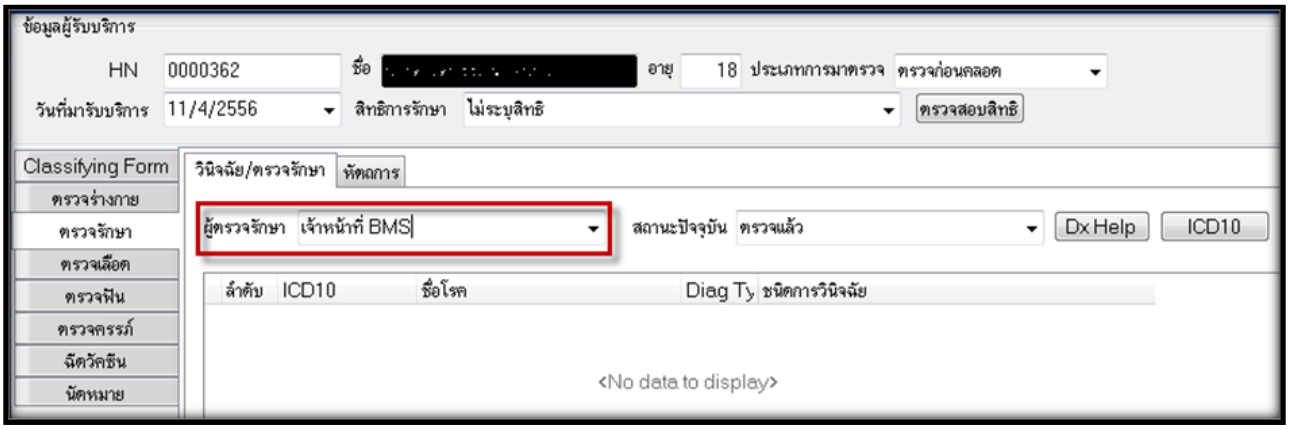

อายุครรภ์จะขึ้นให้อัตโนมัติ หลังจากบันทึกวันที่ประจำเดือนมาวันสุดท้าย(LMP) และวันที่กำหนดคลอด (EDC) จะแสดงอายุครรภ์เมื่อมีการบันทึกการให้บริการแล้ว กรณีผลการตรวจครรภ์ปกติต้องเลือกผลกาตรวจปกติด้วย เพราะข้อมูลดังกล่าวจะส่งออกแฟ้ม ANC

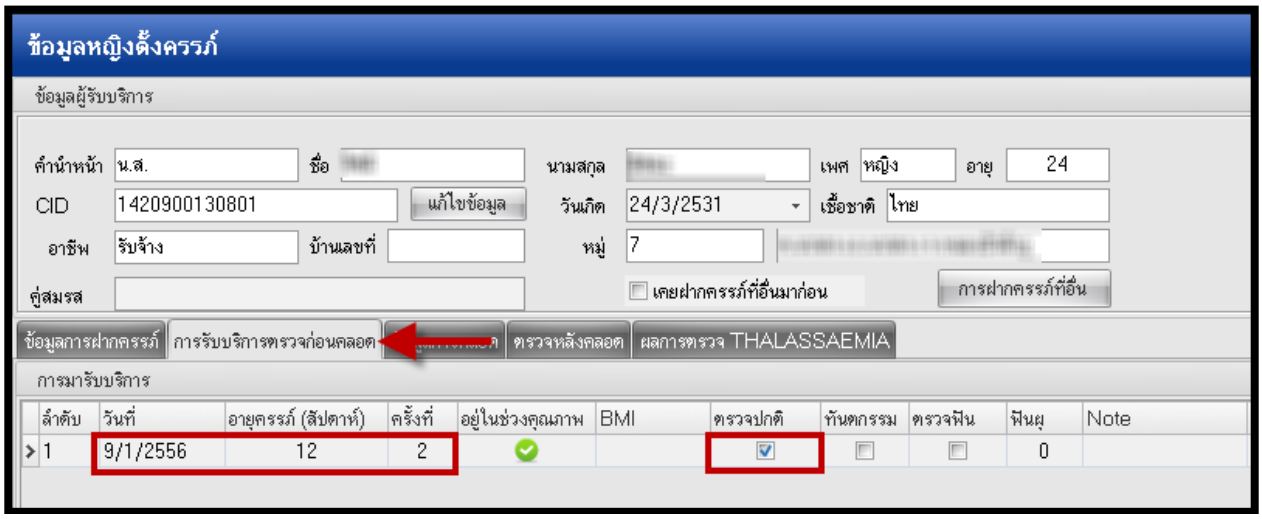

หลังจากบันทึกการตรวจครรภ์ โปรแกรมจะสรุปการบันทึกการให้บริการ โดยจะแสดงครั้งที่ ซึ่งครั้งที่คือช่วงฝากครรภ์

เอกสารฉบับนี้จัดทำขึ้นเพื่อนิเทศงาน และการตรวจสอบคุณภาพ ห้ามเผยแพร่โดยมิได้รับอนุญาต
Copyright By Bangkok Medical Software Co.,Ltd

LABOR : ข้อมูลประวัติการคลอดของหญิงคลอดในเขตรับผิดชอบ และหญิงคลอดผู้มารับบริการ

1.หญิงตั้งครรภ์ที่คลอดทุกคนที่อาศัยอยู่ในเขตรับผิดชอบ

2.หญิงตั้งครรภ์ที่คลอดที่อาศัยอยู่นอกเขตรับผิดชอบที่มาใช้บริการคลอด

<u>ลักษณะแฟ้ม</u> :แฟ้มสะสม

<u>เมนูที่เข้าใช้งาน</u>:1.ระบบผู้ป่วยนอก >>ระบบคัดกรอง >>งานส่งเสริม>> บันทึกบริการฝากครรภ์

2.งานเชิงรุก >>ระบบบัญชี 1-8>>ระบบบัญชี 2

<u>ตัวอย่างการบันทึกข้อมูล แฟ้ม LABOR</u>

- แถบข้อมูลการฝากครรภ์

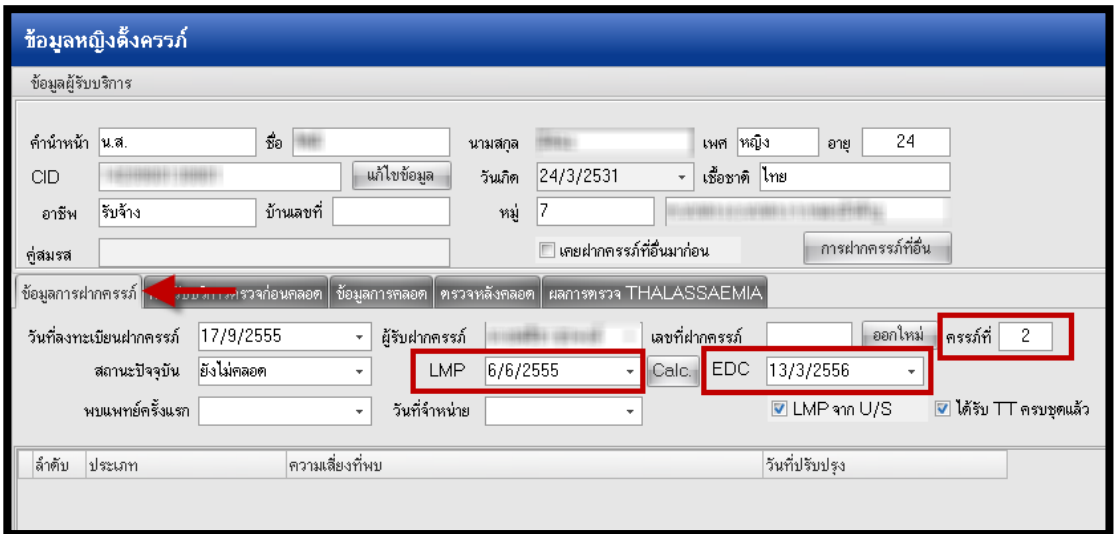

- แถบข้อมูลการคลอด

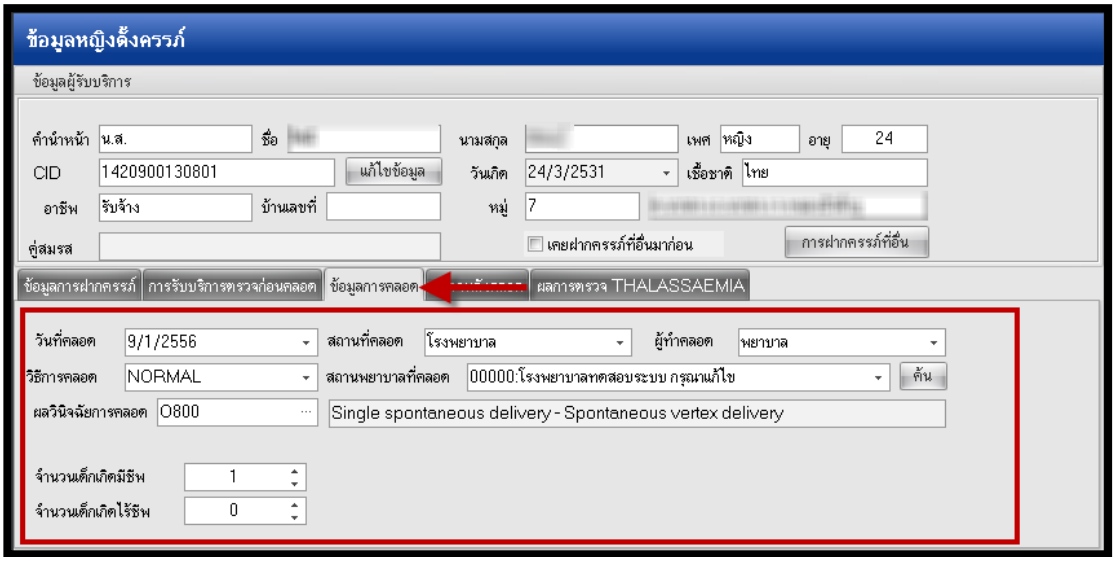

***<u>สิ่งจำเป็น</u> ในการส่งออกแฟ้ม LABOR ต้องเลือกบังคับส่งข้อมูลออก 18 แฟ้มพร้อมระบุวันที่ส่งออก เมื่อส่งออกข้อมูลที่ระบุวันที่ส่งออกจะถูกส่งออกในช่วงเดือนที่ส่งข้อมูล

เอกสารฉบับนี้จัดทำขึ้นเพื่อนิเทศงาน และการตรวจสอบคุณภาพ ห้ามเผยแพร่โดยมิได้รับอนุญาต
Copyright By Bangkok Medical Software Co.,Ltd

POSTNATAL:ข้อมูลประวัติการดูแลมารดาหลังคลอดของหญิงคลอดในเขตรับผิดชอบ และหญิงคลอดผู้มารับบริการ

1.หญิงตั้งครรภ์ที่คลอดทุกคนที่อาศัยอยู่ในเขตรับผิดชอบ

2.หญิงตั้งครรภ์ที่คลอดที่อาศัยอยู่นอกเขตรับผิดชอบที่มาใช้บริการตรวจหลังคลอด

<u>ลักษณะแฟ้ม</u> : แฟ้มบริการกึ่งสำรวจ

<u>เมนูที่เข้าใช้งาน</u> :1.ระบบผู้ป่วยนอก >>ระบบคัดกรอง >>งานส่งเสริม>>บันทึกบริการฝากครรภ์

2.งานเชิงรุก >>ระบบบัญชี 1-8>> ระบบงานบัญชี 2

<u>ตัวอย่างการบันทึกข้อมูล แฟ้ม POSTNATAL</u>

- แถบข้อมูลการฝากครรภ์

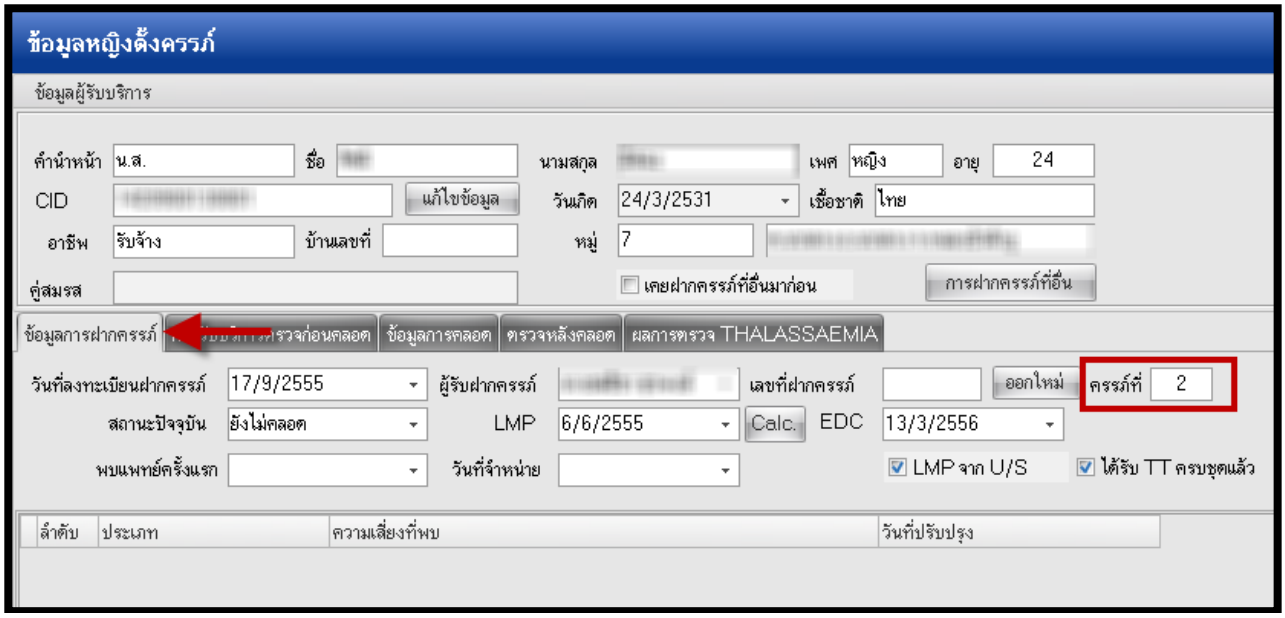

เอกสารฉบับนี้จัดทำขึ้นเพื่อนิเทศงาน และการตรวจสอบคุณภาพ ห้ามเผยแพร่โดยมิได้รับอนุญาต
Copyright By Bangkok Medical Software Co.,Ltd

- แถบข้อมูลการคลอด

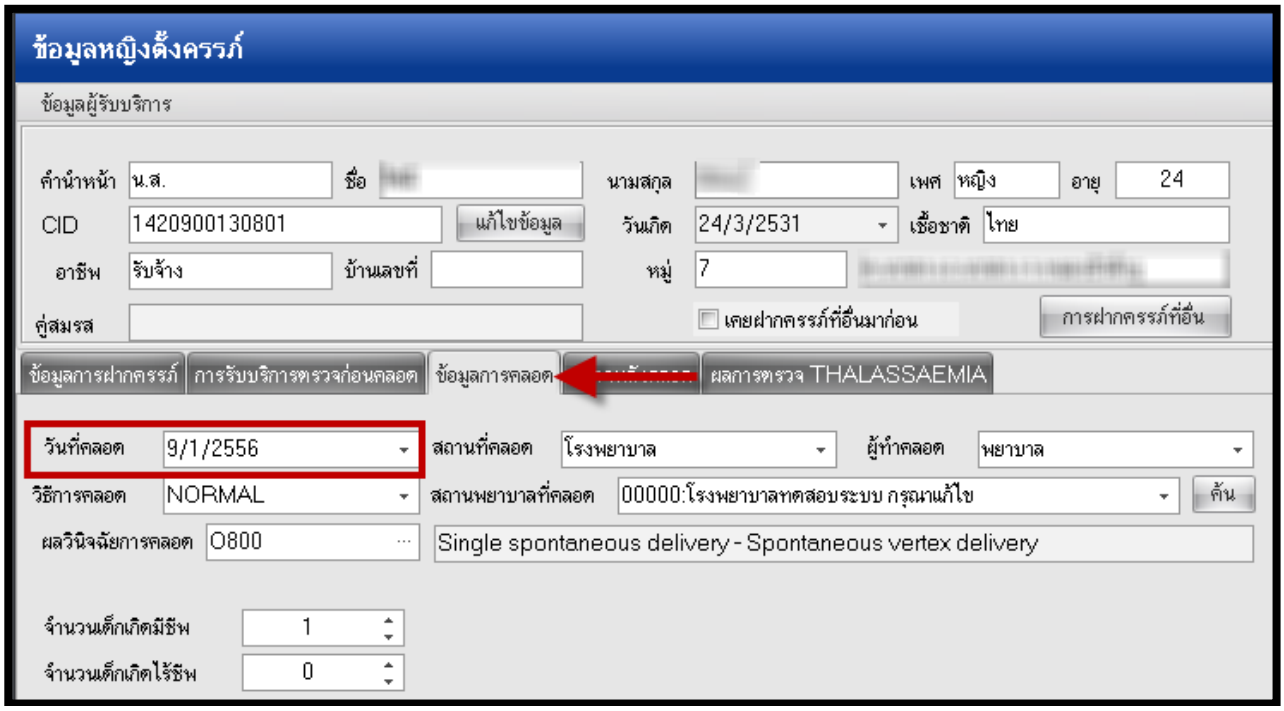

- แถบตรวจหลังคลอด

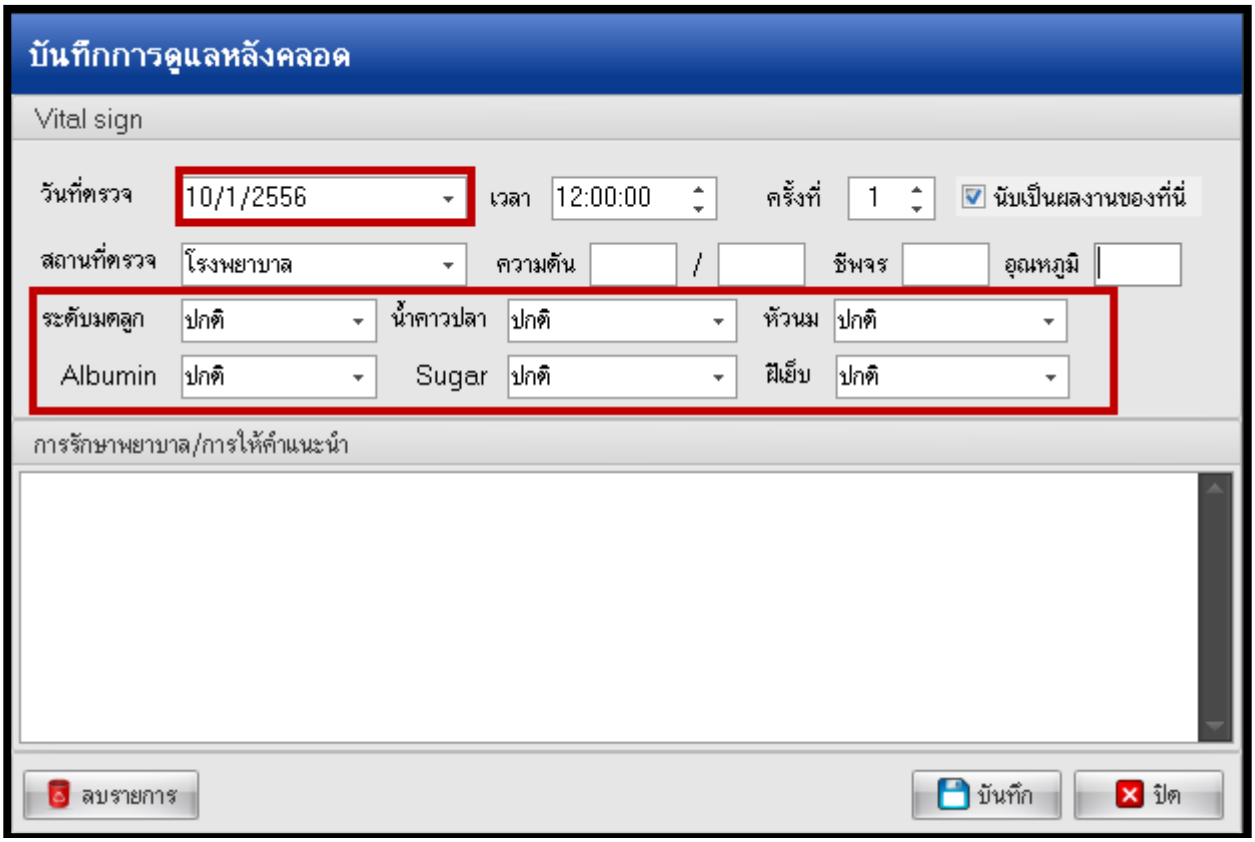

เอกสารฉบับนี้จัดทำขึ้นเพื่อนิเทศงาน และการตรวจสอบคุณภาพ ห้ามเผยแพร่โดยมิได้รับอนุญาต
Copyright By Bangkok Medical Software Co.,Ltd

NEWBORN : ข้อมูลประวัติการคลอดของทารก ในเขตรับผิดชอบ

1. ทารกหลังคลอดที่เกิดจากหญิงตั้งครรภ์ทุกคนที่อาศัยอยู่ในเขตรับผิดชอบ

ลักษณะแฟ้ม : แฟ้มสะสม

เมนูที่เข้าใช้งาน :1.ระบบผู้ป่วยนอก >>ระบบคัดกรอง >>งานส่งเสริม >>Vaccine 0-1 ปี

2.งานเชิงรุก >>ระบบบัญชี 1-8 >>ระบบงานบัญชี 3

ตัวอย่างการบันทึกข้อมูลแฟ้ม NEWBORN

- แถบข้อมูลคลอด

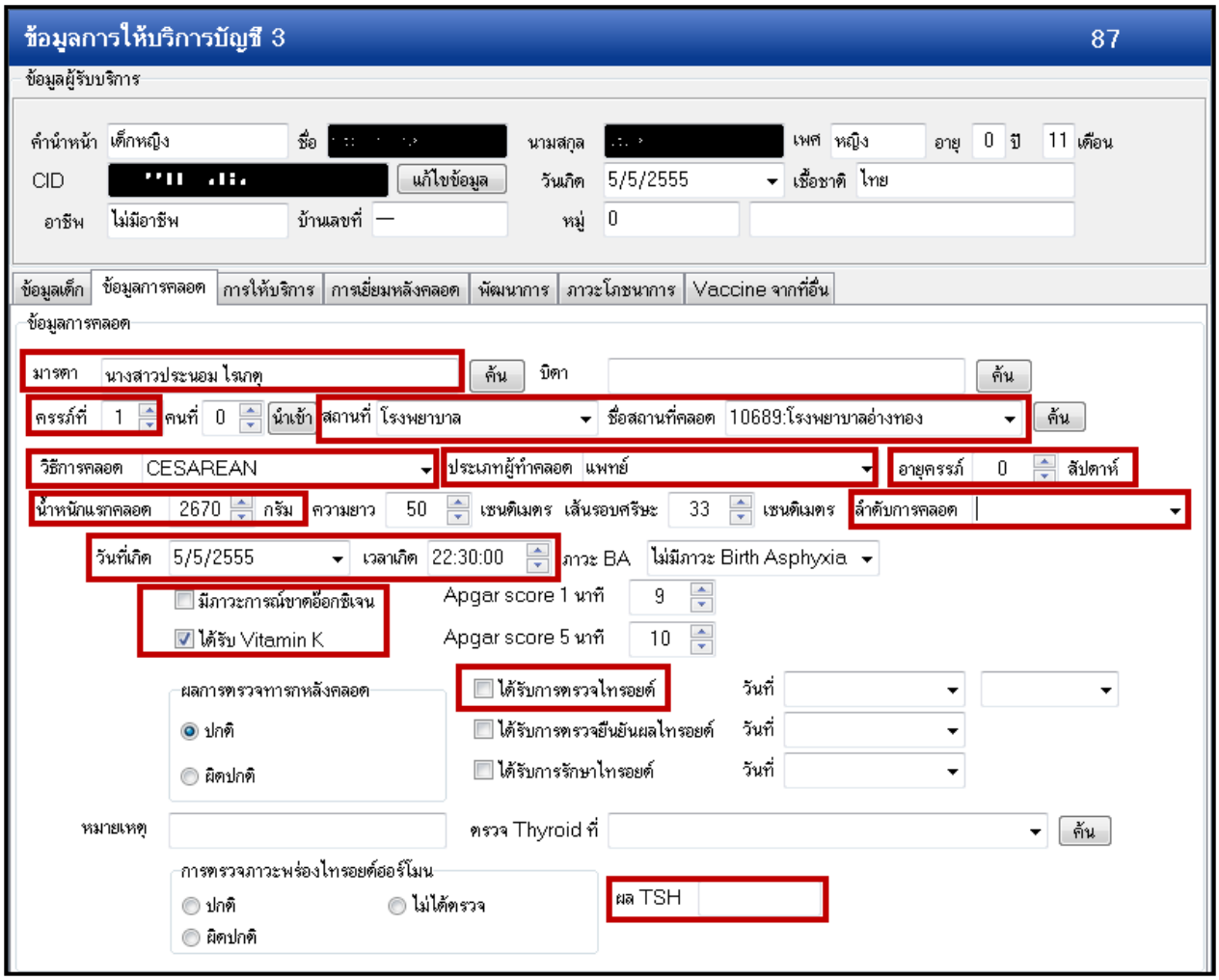

***<u>**สิ่งจำเป็น**</u> ในการส่งออกแฟ้ม NEWBORN ต้องเลือกบังคับส่งข้อมูลออก 18 แฟ้มพร้อมระบุวันที่ส่งออก เมื่อส่งออกข้อมูลที่ระบุวันที่ส่งออกจะถูกส่งออกในช่วงเดือนที่ส่งข้อมูล

เอกสารฉบับนี้จัดทำขึ้นเพื่อนิเทศงาน และการตรวจสอบคุณภาพ ห้ามเผยแพร่โดยมิได้รับอนุญาต
Copyright By Bangkok Medical Software Co.,Ltd

NEWBORNCARE : ข้อมูลการดูแลทารกหลังคลอดในเขตรับผิดชอบ

1. ทารกหลังคลอดที่เกิดจากหญิงตั้งครรภ์ทุกคนที่อาศัยอยู่ในเขตรับผิดชอบ

<u>ลักษณะแฟ้ม</u> : แฟ้มบริการกึ่งสำรวจ

<u>เมนูที่เข้าใช้งาน</u> :1.ระบบผู้ป่วยนอก >>ระบบคัดกรอง >>งานส่งเสริม >> Vaccine 0-1 ปี

2.งานเชิงรุก >>ระบบบัญชี 1-8 >>ระบบงานบัญชี 3

<u>ตัวอย่างการบันทึกข้อมูลแฟ้ม NEWBORNCARE</u>

- แถบข้อมูลคลอด

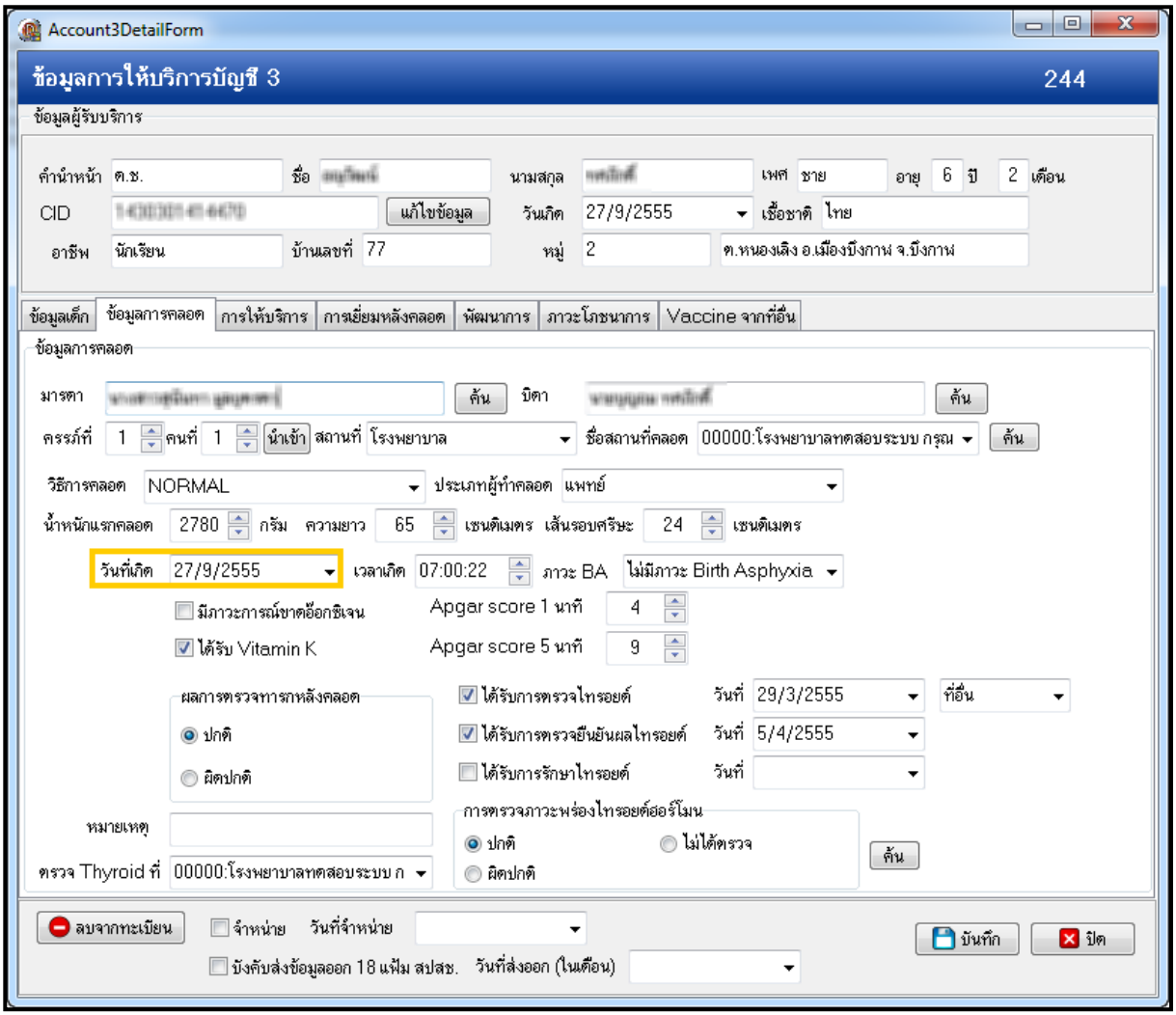

เอกสารฉบับนี้จัดทำขึ้นเพื่อนิเทศงาน และการตรวจสอบคุณภาพ ห้ามเผยแพร่โดยมิได้รับอนุญาต
Copyright By Bangkok Medical Software Co.,Ltd

- แถบการเยี่ยมหลังคลอด

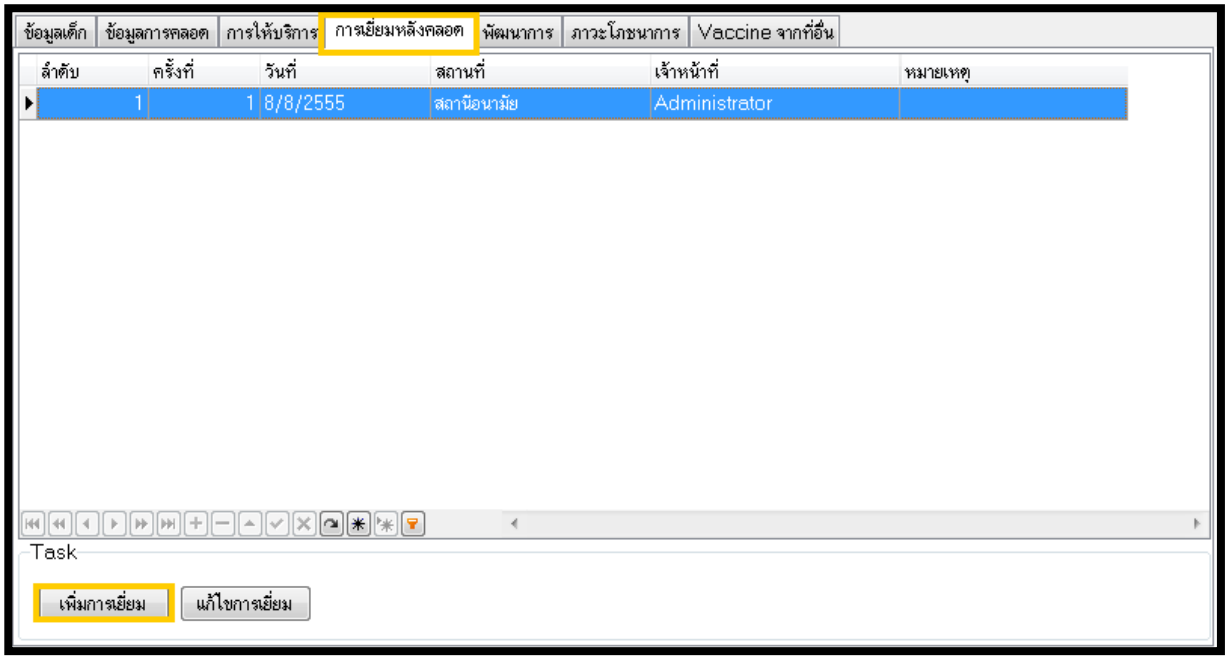

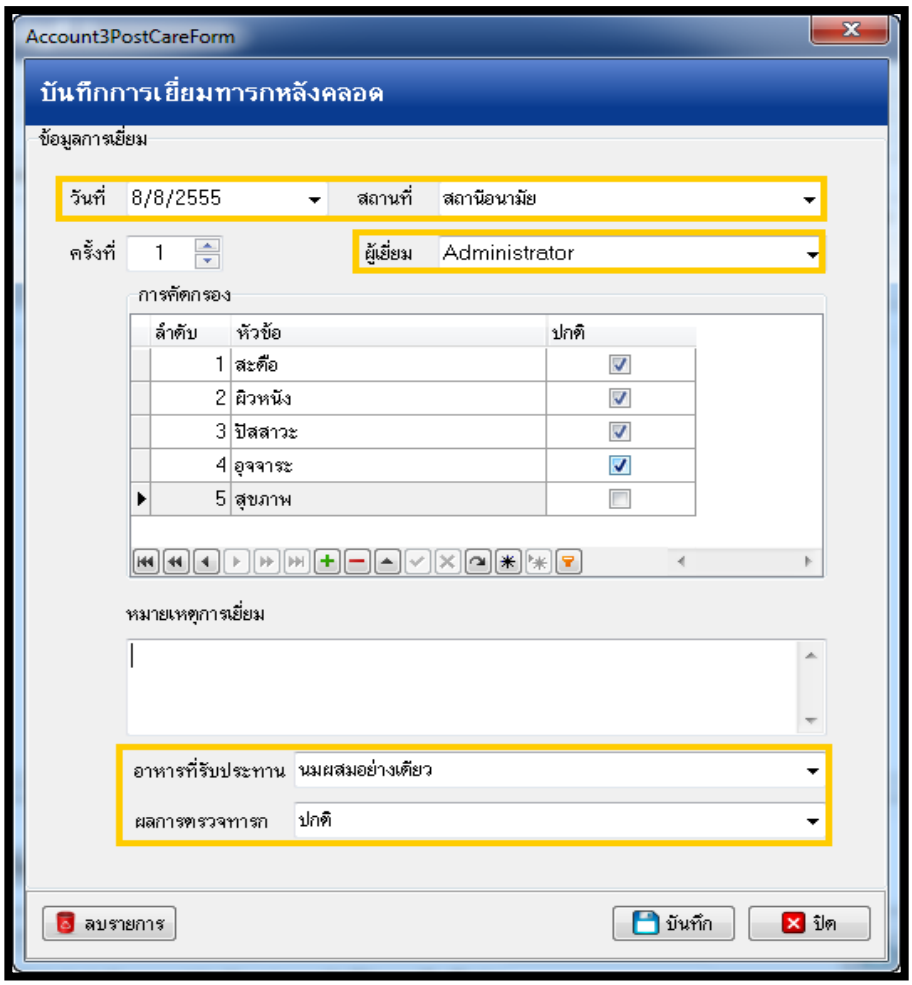

เอกสารฉบับนี้จัดทำขึ้นเพื่อนิเทศงาน และการตรวจสอบคุณภาพ ห้ามเผยแพร่โดยมิได้รับอนุญาต
Copyright By Bangkok Medical Software Co.,Ltd

DENTAL : ข้อมูลการตรวจสภาวะทันตสุขภาพของฟันทุกซี่ และข้อมูลวางแผนการส่งเสริม ป้องกันและรักษา ของผู้ที่มารับบริการ

1. หญิงตั้งครรภ์ที่มารับบริการที่คลินิก ANC ที่ได้รับการตรวจสภาวะทันตสุขภาพของฟันทุกซี่อย่างน้อย 1 ครั้ง
2. เด็กในโรงเรียนที่อยู่ในเขตรับผิดชอบ ที่ได้รับบริการตรวจสภาวะทันตสุขภาพของฟันทุกซี่
3. ผู้รับบริการตรวจสภาวะทันตสุขภาพในกรณีที่ตรวจสุขภาพทั้งปาก ในโรงพยาบาลและสถานบริการระดับปฐมภูมิ

<u>ลักษณะแฟ้ม</u> : แฟ้มบริการ

<u>เมนูที่เข้าใช้งาน</u> :1. ระบบผู้ป่วยนอก>> one stop service >>งานทันตกรรม>>ตรวจสุขภาพฟัน

2. ระบบงานเชิงรุก >> บัญชี 2,4,5

<u>ตัวอย่างการบันทึกข้อมูลแฟ้ม DENTAL</u>

ทะเบียนทันตกรรม

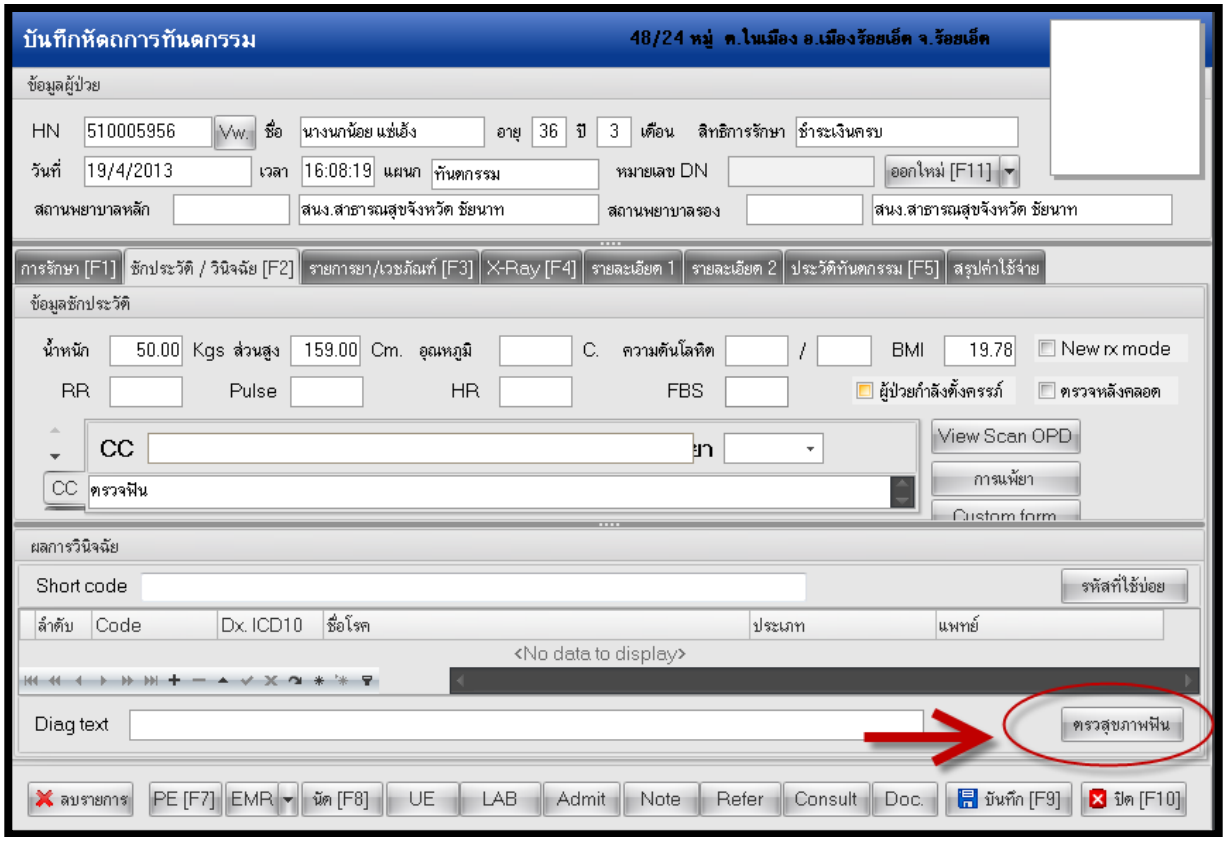

เอกสารฉบับนี้จัดทำขึ้นเพื่อนิเทศงาน และการตรวจสอบคุณภาพ ห้ามเผยแพร่โดยมิได้รับอนุญาต
Copyright By Bangkok Medical Software Co.,Ltd

หน้าจอ บัญชี 2

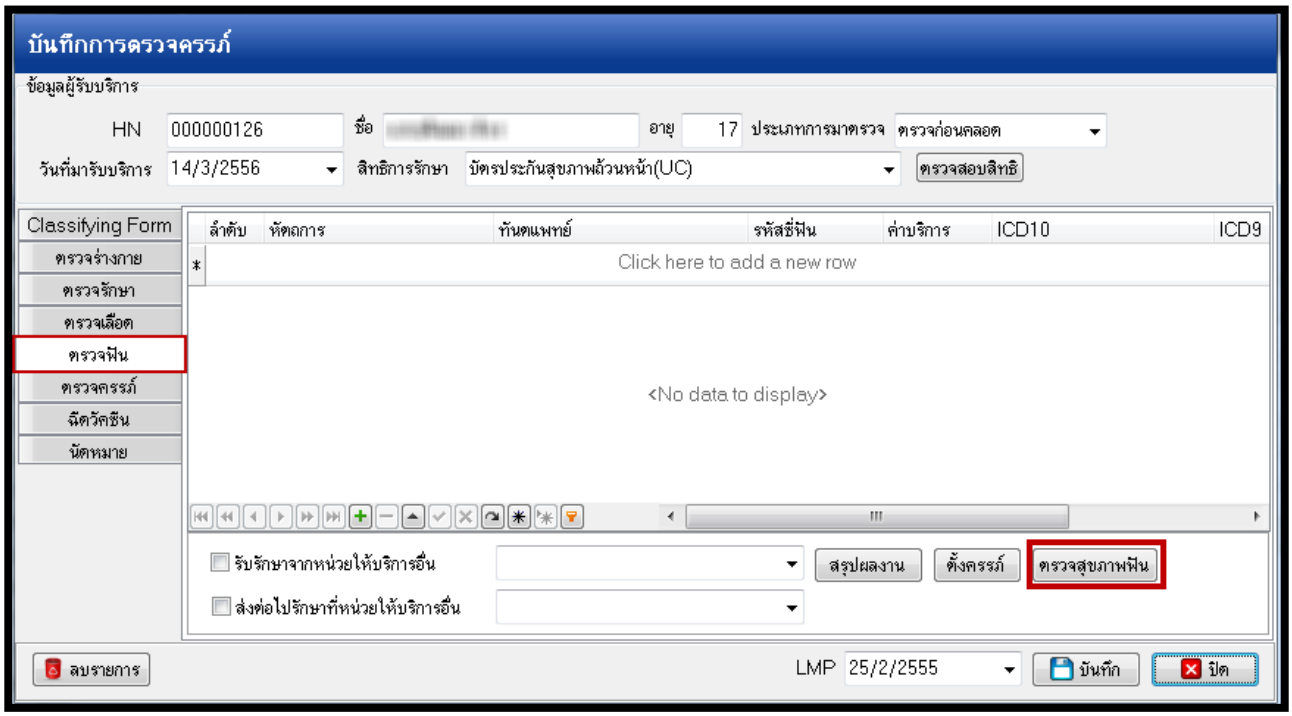

หน้าจอ บัญชี 4

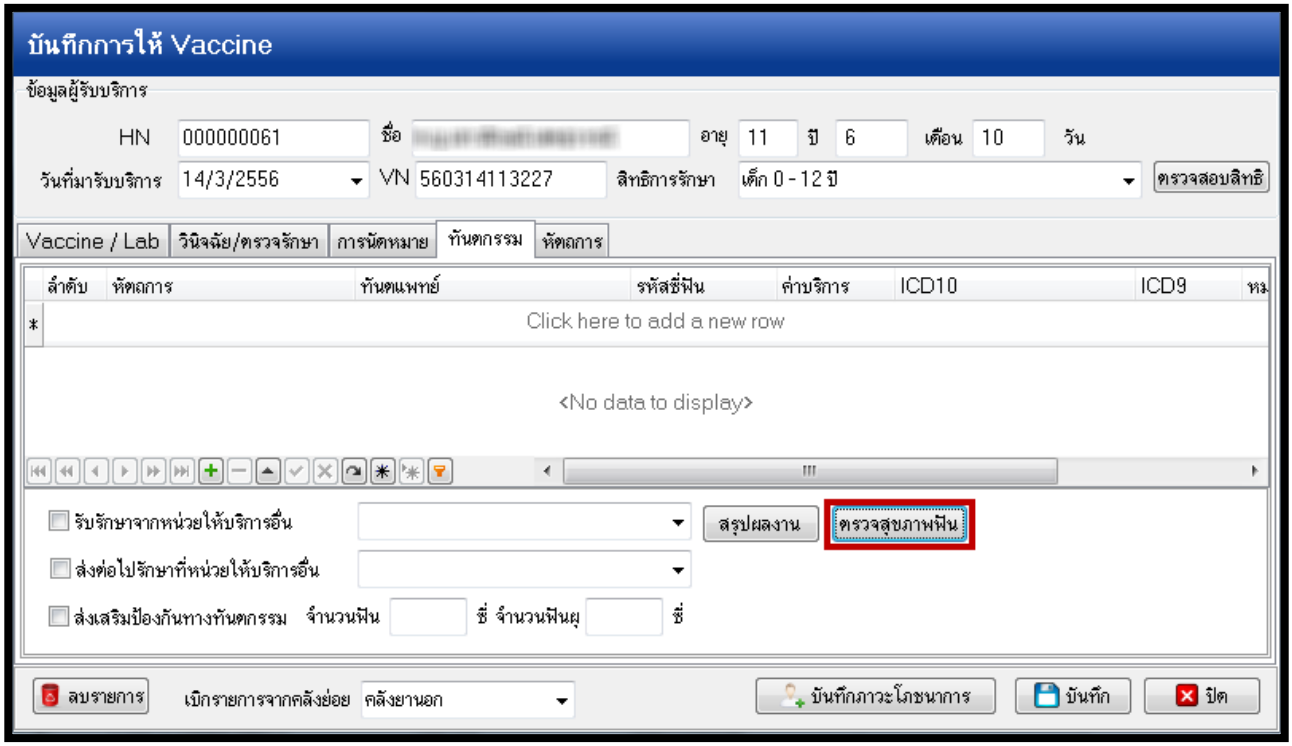

เอกสารฉบับนี้จัดทำขึ้นเพื่อนิเทศงาน และการตรวจสอบคุณภาพ ห้ามเผยแพร่โดยมิได้รับอนุญาต
Copyright By Bangkok Medical Software Co.,Ltd

หน้าจอ บัญชี 5

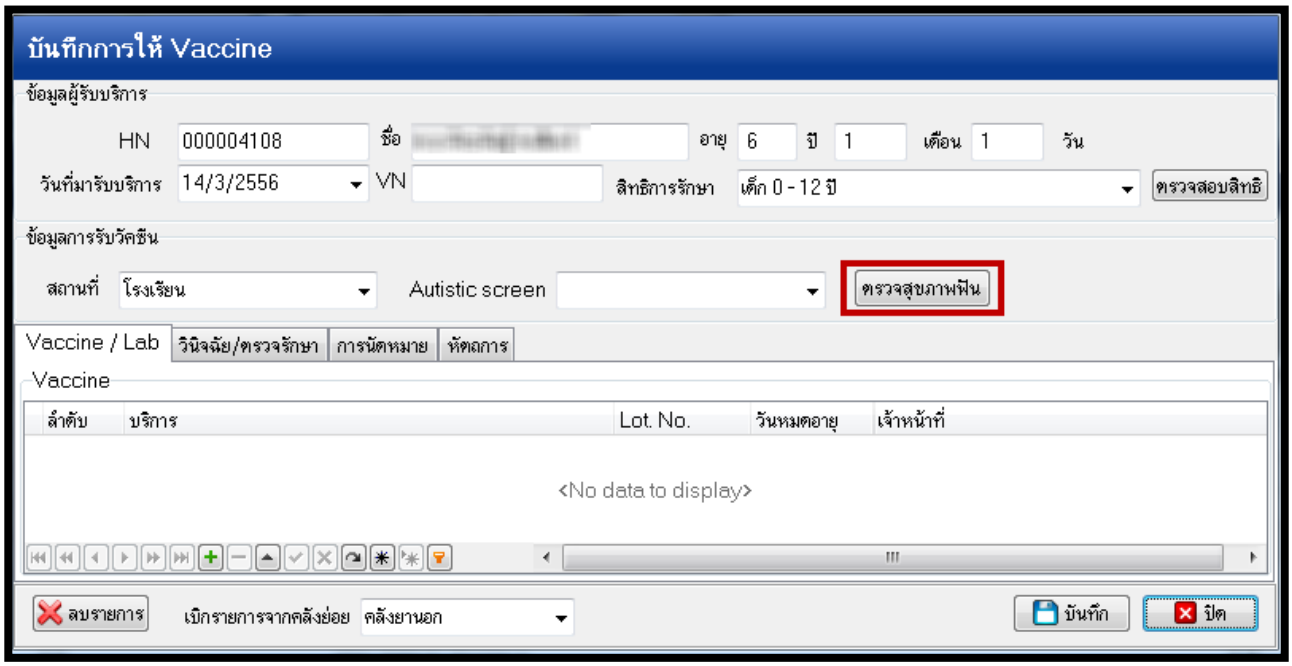

เอกสารฉบับนี้จัดทำขึ้นเพื่อนิเทศงาน และการตรวจสอบคุณภาพ ห้ามเผยแพร่โดยมิได้รับอนุญาต
Copyright By Bangkok Medical Software Co.,Ltd

หน้าจอ ตรวจสุขภาพฟัน

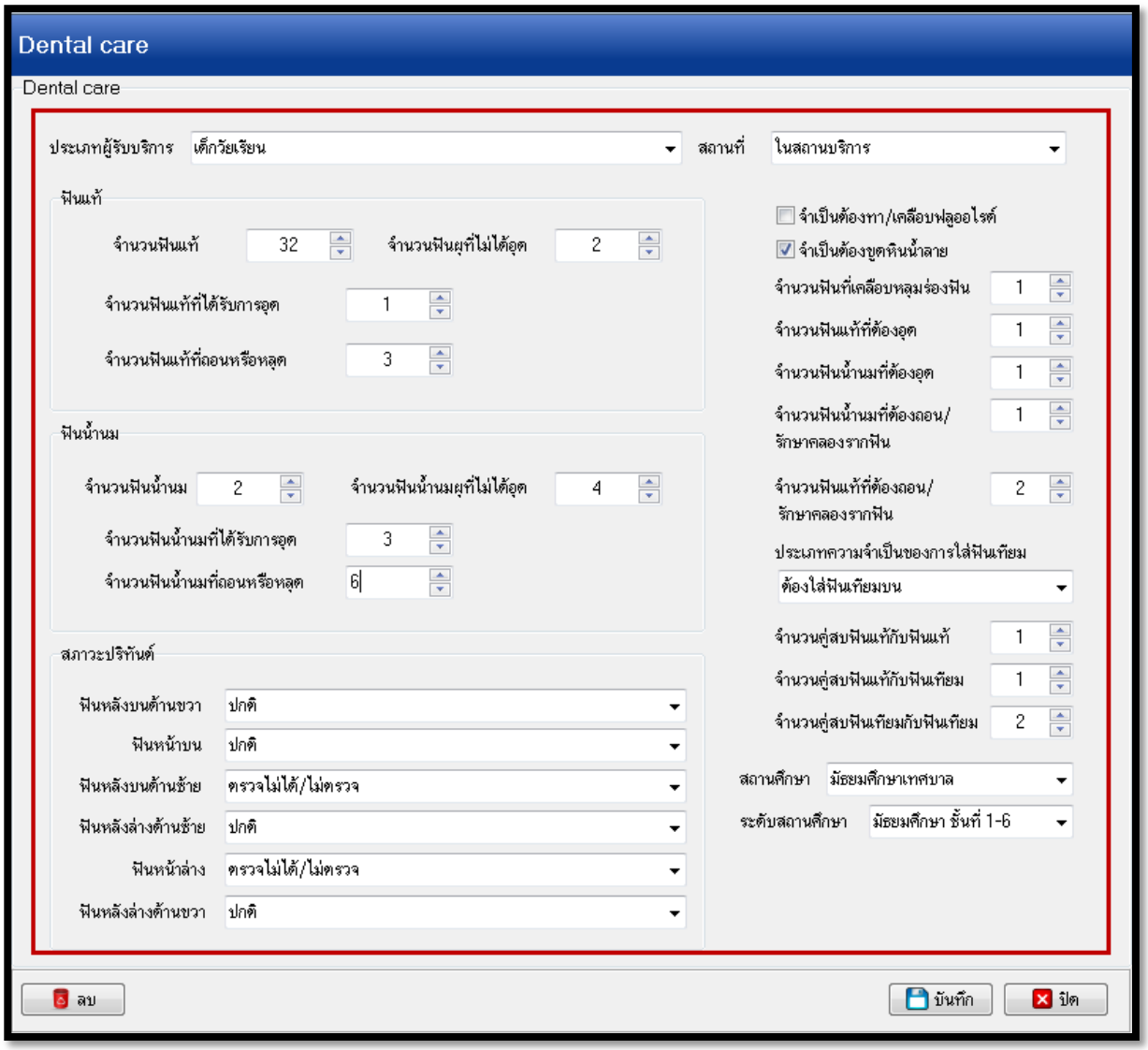

เอกสารฉบับนี้จัดทำขึ้นเพื่อนิเทศงาน และการตรวจสอบคุณภาพ ห้ามเผยแพร่โดยมิได้รับอนุญาต
Copyright By Bangkok Medical Software Co.,Ltd

SPECIALPP : ข้อมูลการให้บริการส่งเสริมสุขภาพป้องกันโรคเฉพาะสำหรับผู้ที่มารับบริการ และประวัติการได้รับบริการส่งเสริมสุขภาพป้องกันโรคเฉพาะสำหรับกลุ่มเป้าหมายในเขตรับผิดชอบ

1. ประชาชนกลุ่มเป้าหมายที่ได้รับบริการส่งเสริมสุขภาพป้องกันโรคเฉพาะ ในโรงพยาบาลและสถานบริการระดับปฐมภูมิ ทั้งในสถานพยาบาลและนอกสถานพยาบาล

2. ประชาชนกลุ่มเป้าหมายที่อาศัยในเขตรับผิดชอบ ที่ได้รับบริการส่งเสริมสุขภาพป้องกันโรคเฉพาะ ที่สถานพยาบาลอื่น

<u>ลักษณะแฟ้ม</u> : แฟ้มบริการกึ่งสำรวจ

<u>เมนูที่เข้าใช้งาน</u> :ระบบผู้ป่วยนอก>> one stop service >>งานอื่นๆ>>special project

<u>ตัวอย่างการบันทึกข้อมูล แฟ้ม SPECIALPP</u>

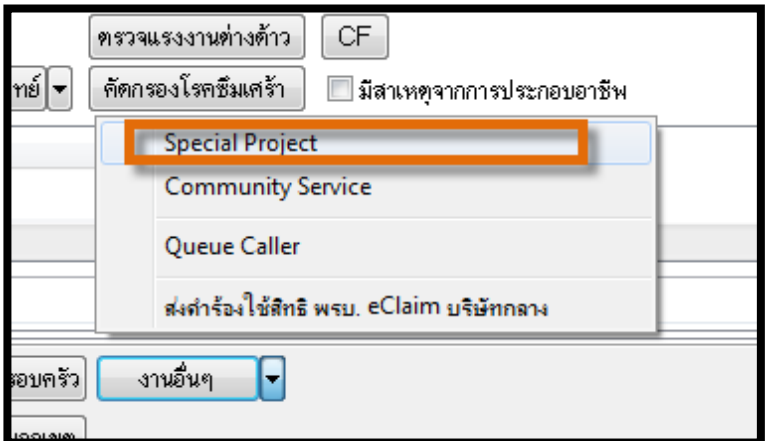

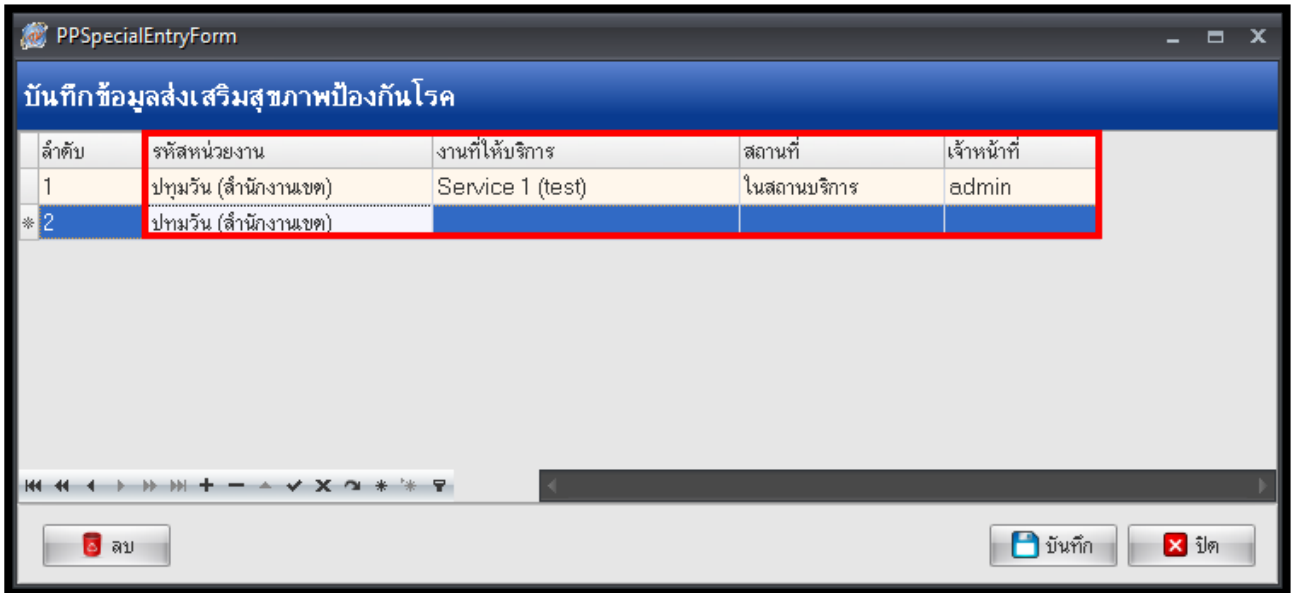

เอกสารฉบับนี้จัดทำขึ้นเพื่อนิเทศงาน และการตรวจสอบคุณภาพ ห้ามเผยแพร่โดยมิได้รับอนุญาต
Copyright By Bangkok Medical Software Co.,Ltd

NCDSCREEN : ข้อมูลการให้บริการคัดกรองโรคเบาหวานและความดันโลหิตสูงสำหรับผู้ที่มารับบริการ และประวัติการได้รับบริการคัดกรองโรคเบาหวานและความดันโลหิตสูง สำหรับกลุ่มเป้าหมาย (อายุ 15 ปีขึ้นไป) ในเขตรับผิดชอบ โดยยังไม่เป็นผู้ป่วยด้วยโรคเบาหวาน หรือความดันโลหิตสูง

1. ประชาชนกลุ่มเป้าหมาย (อายุ 15 ปีขึ้นไป) ที่ได้รับบริการคัดกรองโรคเบาหวานและความดันโลหิตสูง ในโรงพยาบาลและสถานบริการระดับปฐมภูมิ ทั้งในสถานพยาบาลและนอกสถานพยาบาล

2. ประชาชนกลุ่มเป้าหมาย (อายุ 15 ปีขึ้นไป) ที่อาศัยในเขตรับผิดชอบ ที่ได้รับบริการคัดกรองโรคเบาหวานและความดันโลหิตสูงที่สถานพยาบาลอื่น

<u>ลักษณะแฟ้ม</u> : แฟ้มบริการกึ่งสำรวจ

<u>เมนูที่เข้าใช้งาน</u> : 1.ระบบบัญชี 1-8 >> งานสำรวจข้อมูล/คัดกรอง >> รายการกลุ่มเสี่ยงที่ต้องคัดกรองโรคเบาหวานความดัน (อายุ 15 ปีขึ้นไป ในเขตรับผิดชอบ)

2.ระบบผู้ป่วยนอก >>คลินิกพิเศษ >> คัดกรองความเสี่ยง

<u>ตัวอย่างการบันทึกข้อมูล แฟ้ม NCDSCREEN</u>

- การคัดกรองเบื้องต้น

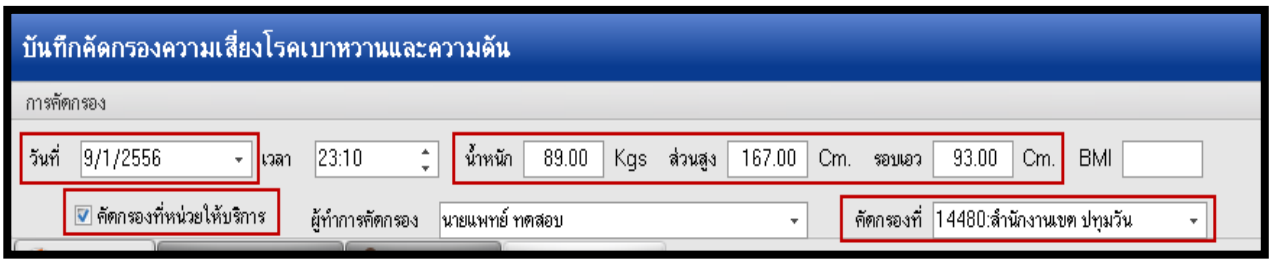

- แถบการสัมภาษณ์ >> ข้อมูลครอบครัว

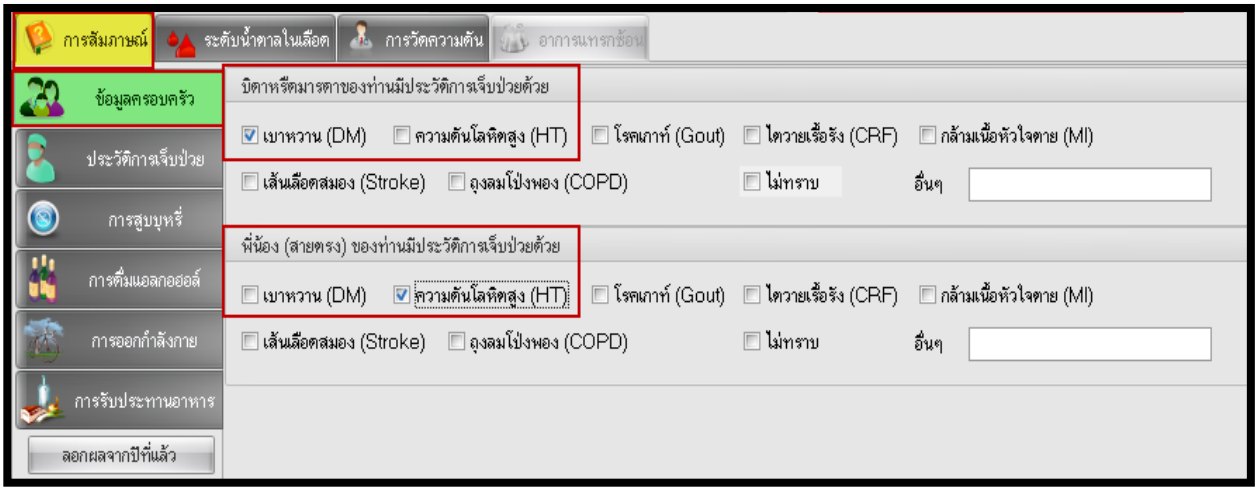

เอกสารฉบับนี้จัดทำขึ้นเพื่อนิเทศงาน และการตรวจสอบคุณภาพ ห้ามเผยแพร่โดยมิได้รับอนุญาต
Copyright By Bangkok Medical Software Co.,Ltd

- แถบการสัมภาษณ์ >> การสูบบุหรี่

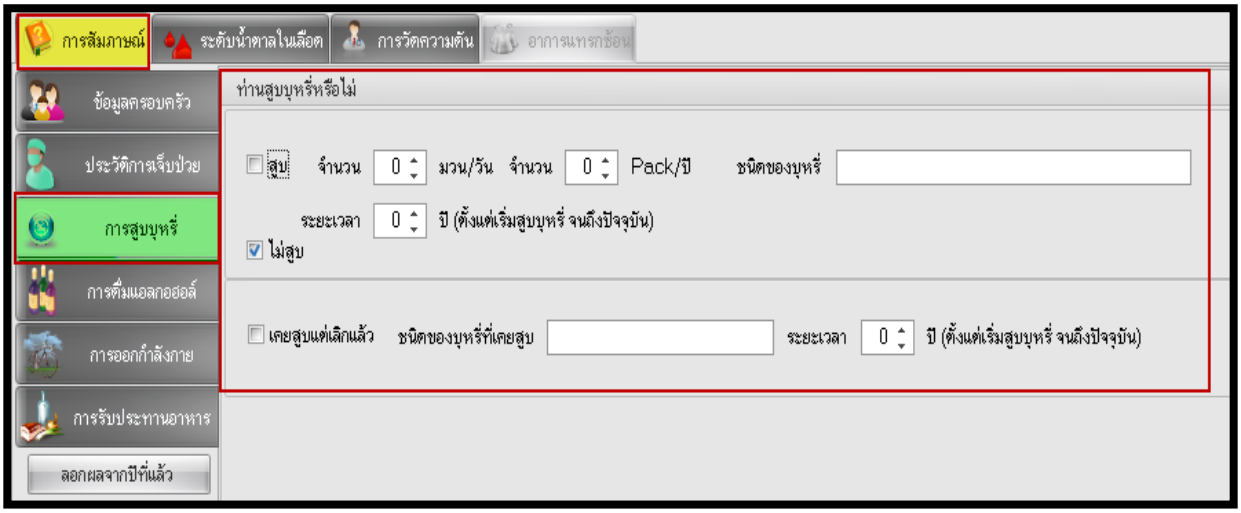

- แถบการสัมภาษณ์ >> การดื่มแอลกอฮอล์

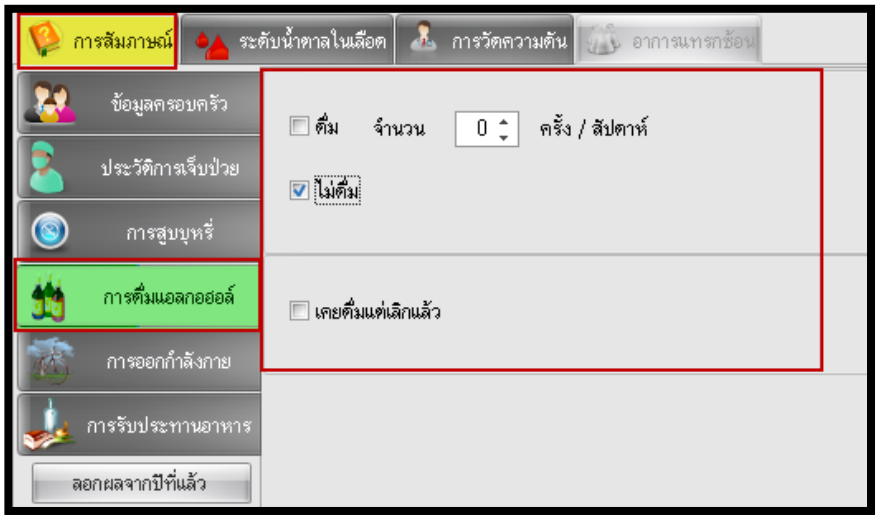

เอกสารฉบับนี้จัดทำขึ้นเพื่อนิเทศงาน และการตรวจสอบคุณภาพ ห้ามเผยแพร่โดยมิได้รับอนุญาต
Copyright By Bangkok Medical Software Co.,Ltd

- แถบระดับน้ำตาลในเลือด

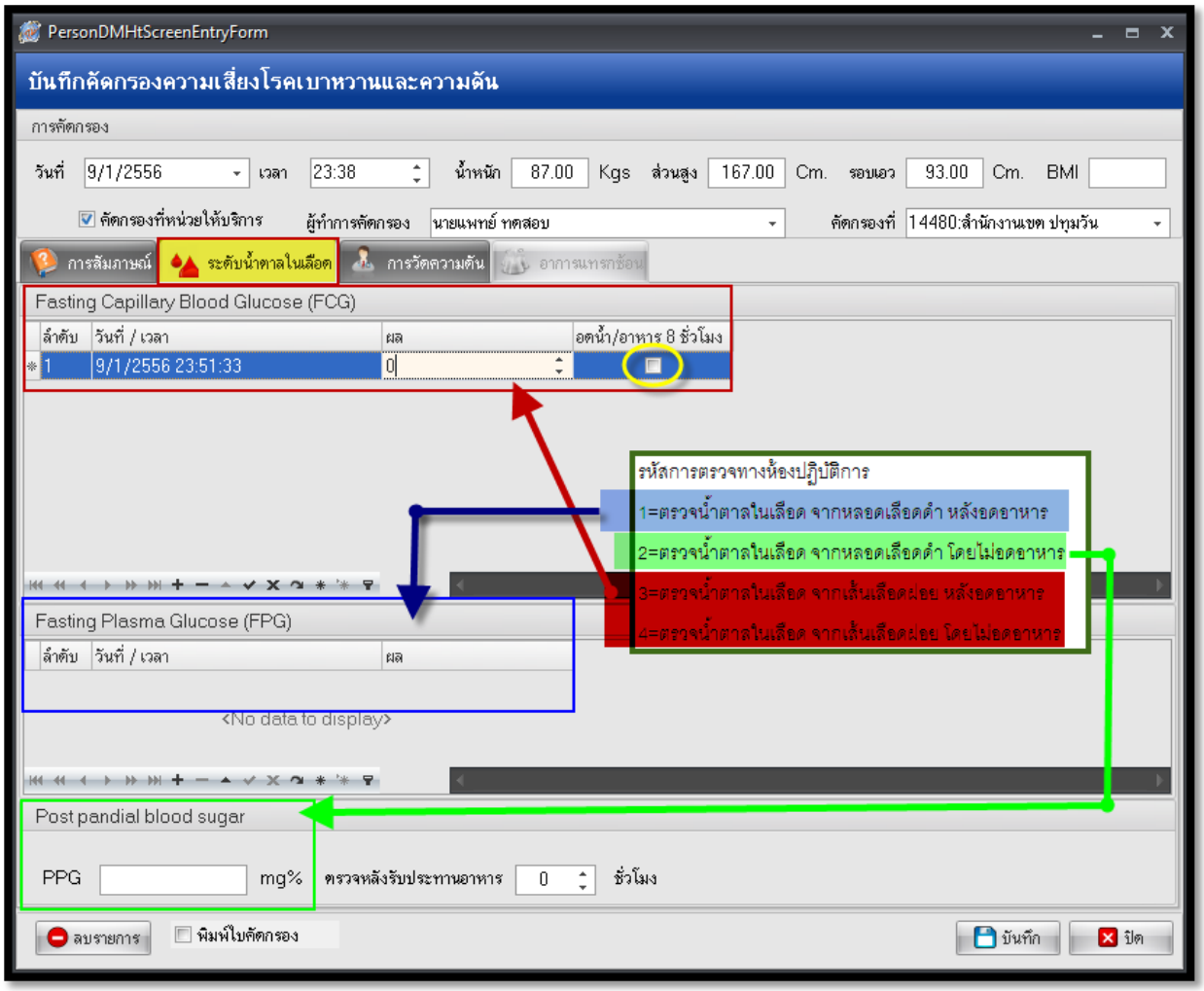

การลงค่าน้ำตาลใน แถบเมนูระดับน้ำตาลในเลือด

- การลงข้อมูลค่าน้ำตาลในส่วนของ FCG โดยเช็คเลือกที่ช่องอดอาหาร หมายถึง การตรวจน้ำตาลในเลือดจากเส้นเลือดฝอย หลังอดอาหาร
- การลงข้อมูลค่าน้ำตาลในส่วนของ FCG โดยไม่เช็คเลือกที่ช่องอดอาหาร หมายถึง การตรวจน้ำตาลในเลือดจากเส้นเลือดฝอย โดยไม่อดอาหาร
- การลงข้อมูลค่าน้ำตาลในส่วนของ FPG หมายถึง การตรวจน้ำตาลในเลือด จากหลอดเลือดดำ หลังอดอาหาร
- การลงข้อมูลค่าน้ำตาลในส่วนของ PPG หมายถึง การตรวจน้ำตาลในเลือด จากหลอดเลือดดำ โดยไม่อดอาหาร

<u>หมายเหตุ</u>: การลงข้อมูลค่าน้ำตาลระบุเพียงค่าใดค่าหนึ่งก็ได้ ระบบไม่ได้บังคับว่าต้องลงครบทั้ง FCG, FPG, PPG

เอกสารฉบับนี้จัดทำขึ้นเพื่อนิเทศงาน และการตรวจสอบคุณภาพ ห้ามเผยแพร่โดยมิได้รับอนุญาต
Copyright By Bangkok Medical Software Co.,Ltd

- แถบการวัดความดัน

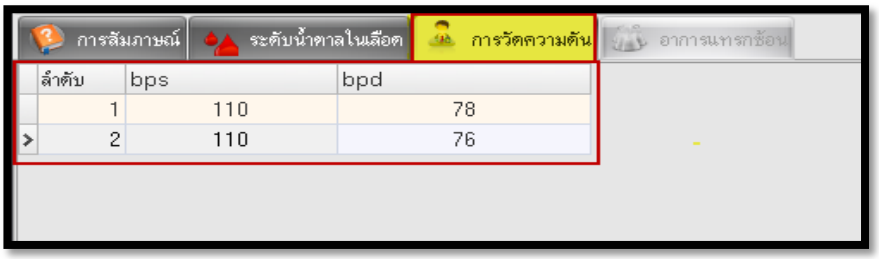

<u>หมายเหตุ</u> : การวัดความดัน ควรวัด 2 ครั้ง

เอกสารฉบับนี้จัดทำขึ้นเพื่อนิเทศงาน และการตรวจสอบคุณภาพ ห้ามเผยแพร่โดยมิได้รับอนุญาต
Copyright By Bangkok Medical Software Co.,Ltd

CHRONIC : ข้อมูลผู้ป่วยโรคเรื้อรัง ทุกคนที่อาศัยอยู่ในเขตรับผิดชอบ

1. ผู้ป่วยโรคเรื้อรัง ที่ได้รับการวินิจฉัยจากโรงพยาบาล ทุกคนที่อาศัยอยู่ในเขตรับผิดชอบ

<u>ลักษณะแฟ้ม</u> : แฟ้มสะสม

<u>เมนูที่เข้าใช้งาน</u> :1.ระบบงานบัญชี1-8 >> ระบบงานบัญชี1

2.ระบบผู้ป่วยนอก >> คลินิกพิเศษ >> ทะเบียนผู้ป่วยเบาหวาน/ความดันโลหิตสูง

<u>ตัวอย่างการบันทึกข้อมูล แฟ้ม CHRONIC</u>

1.ระบบงานบัญชี1-8 >> ระบบงานบัญชี1

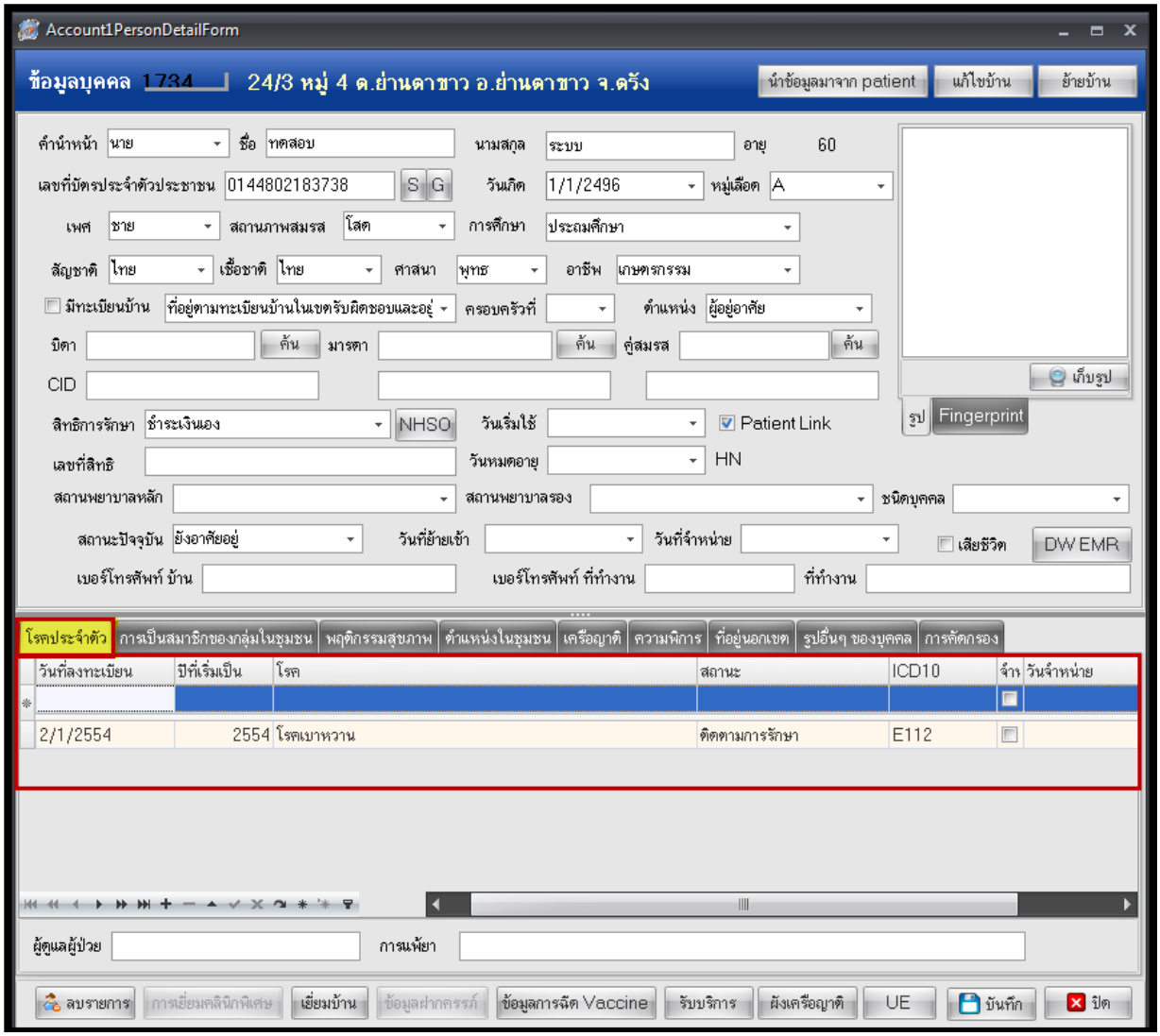

เอกสารฉบับนี้จัดทำขึ้นเพื่อนิเทศงาน และการตรวจสอบคุณภาพ ห้ามเผยแพร่โดยมิได้รับอนุญาต
Copyright By Bangkok Medical Software Co.,Ltd

2.ระบบผู้ป่วยนอก >> คลินิกพิเศษ >> ทะเบียนผู้ป่วยเบาหวาน/ความดันโลหิตสูง

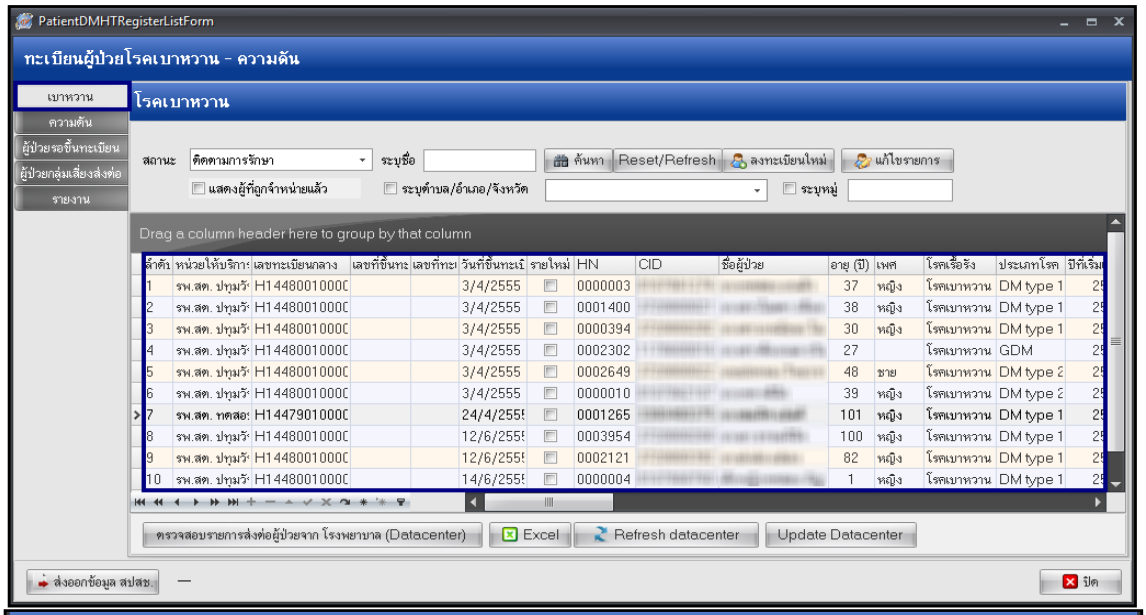

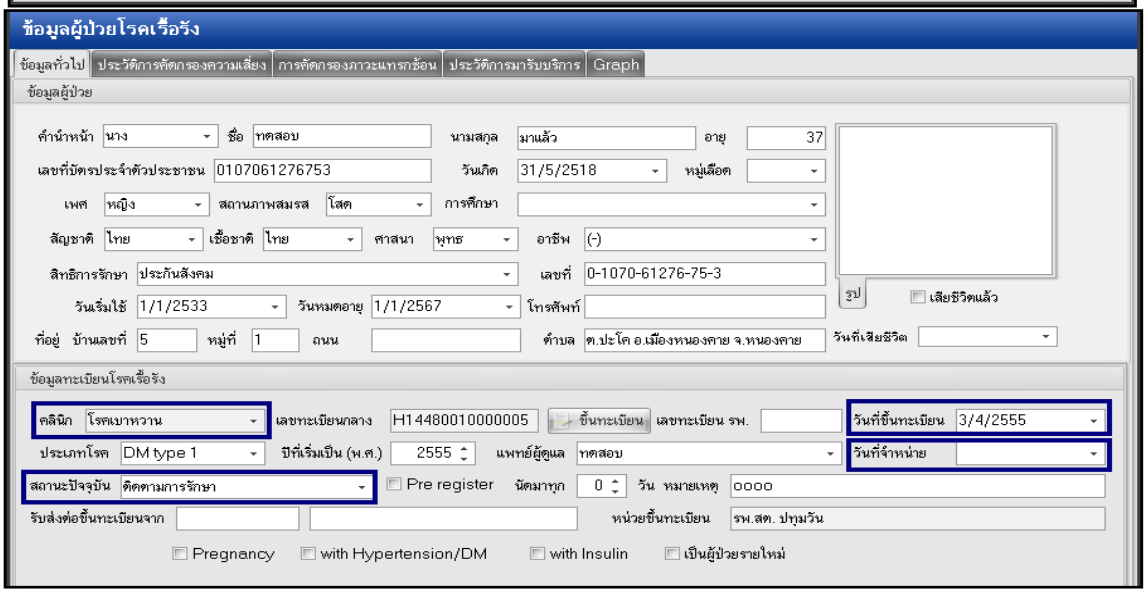

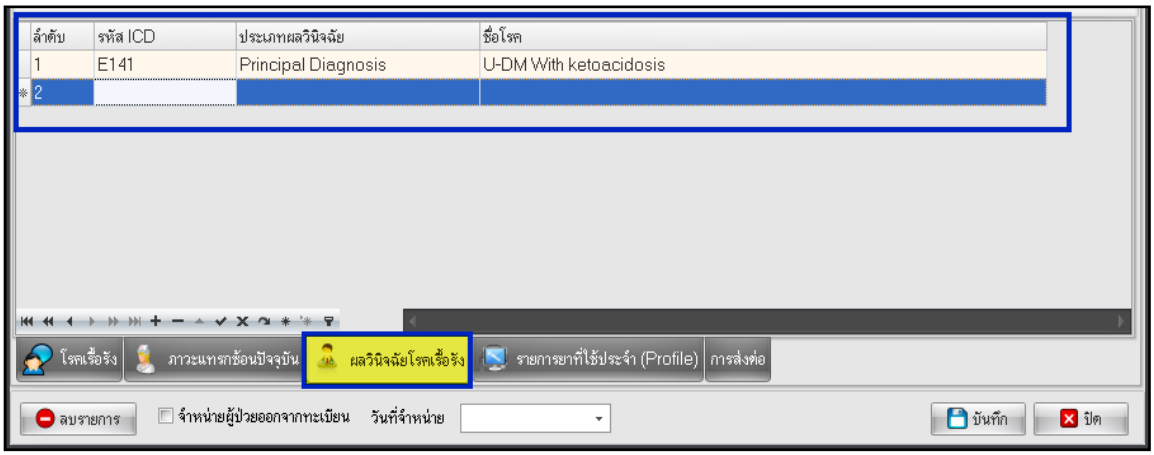

เอกสารฉบับนี้จัดทำขึ้นเพื่อนิเทศงาน และการตรวจสอบคุณภาพ ห้ามเผยแพร่โดยมิได้รับอนุญาต
Copyright By Bangkok Medical Software Co.,Ltd

CHRONICFU : ข้อมูลการตรวจติดตามผู้ป่วยโรคเรื้อรัง (เบาหวาน ความดันโลหิตสูง)

1. ผู้ป่วยโรคเรื้อรัง (เบาหวาน ความดันโลหิตสูง โรคไตเรื้อรัง) ที่ได้รับการตรวจติดตาม โดยโรงพยาบาลและสถานบริการระดับปฐมภูมิ

<u>ลักษณะแฟ้ม</u> : แฟ้มบริการ

<u>เมนูที่เข้าใช้งาน</u> : ระบบผู้ป่วยนอก >> คัดกรอง/ห้องแพทย์

<u>ตัวอย่างการบันทึกข้อมูลแฟ้ม CHRONICFU</u>

เลือกคลินิกพิเศษ

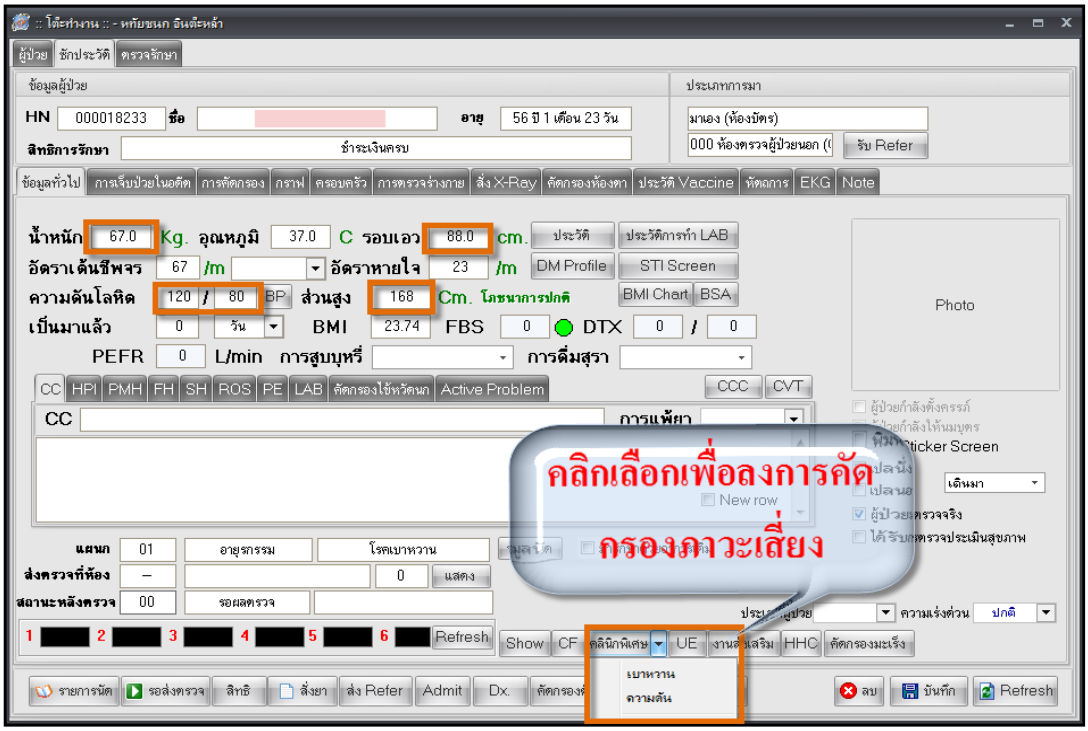

เอกสารฉบับนี้จัดทำขึ้นเพื่อนิเทศงาน และการตรวจสอบคุณภาพ ห้ามเผยแพร่โดยมิได้รับอนุญาต
Copyright By Bangkok Medical Software Co.,Ltd

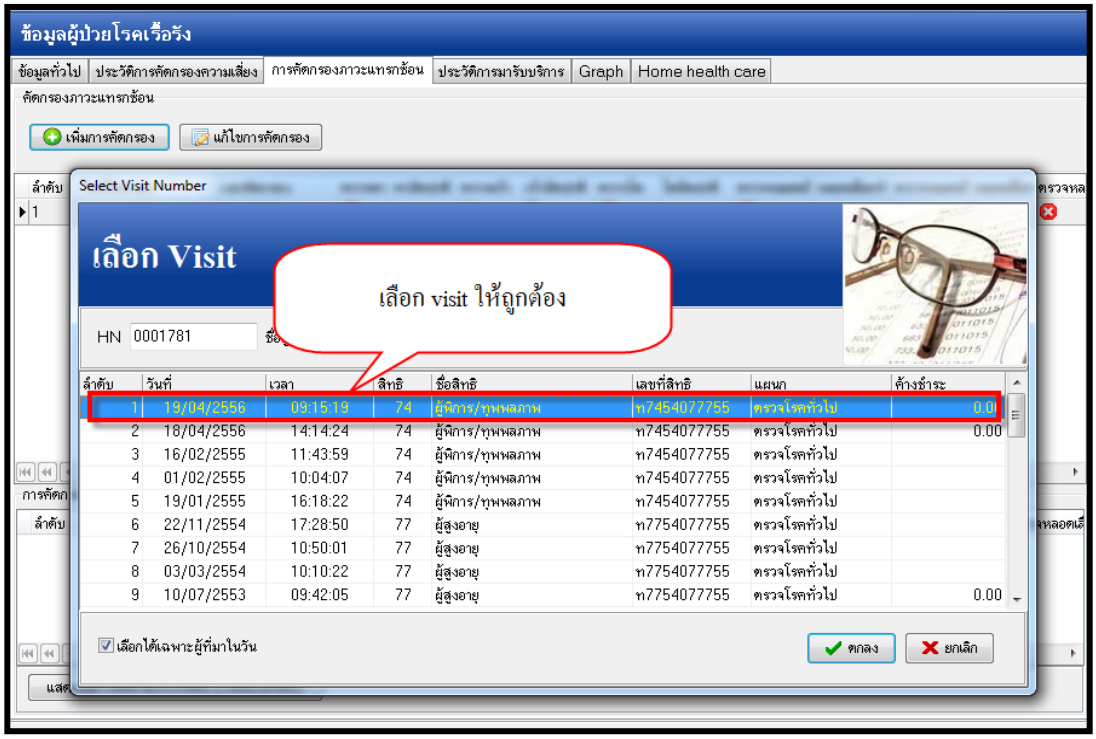

หน้าจอบันทึกข้อมูลคัดกรองถาวะแทรกซ้อน >> ตา

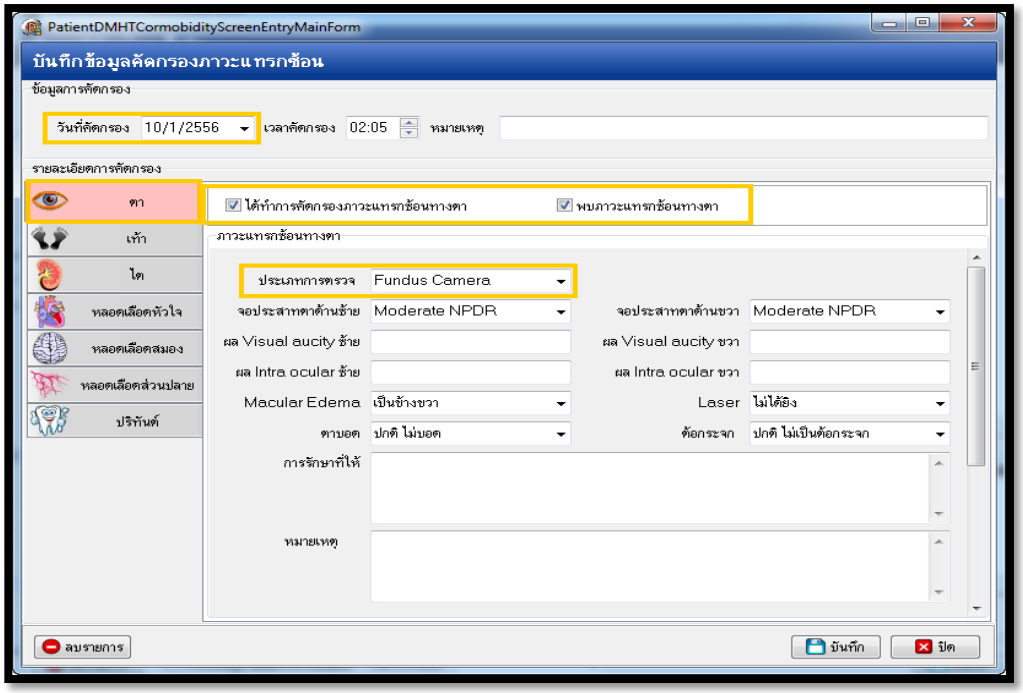

เอกสารฉบับนี้จัดทำขึ้นเพื่อนิเทศงาน และการตรวจสอบคุณภาพ ห้ามเผยแพร่โดยมิได้รับอนุญาต
Copyright By Bangkok Medical Software Co.,Ltd

หน้าจอบันทึกข้อมูลคัดกรองถาวะแทรกซ้อน >> เท้า

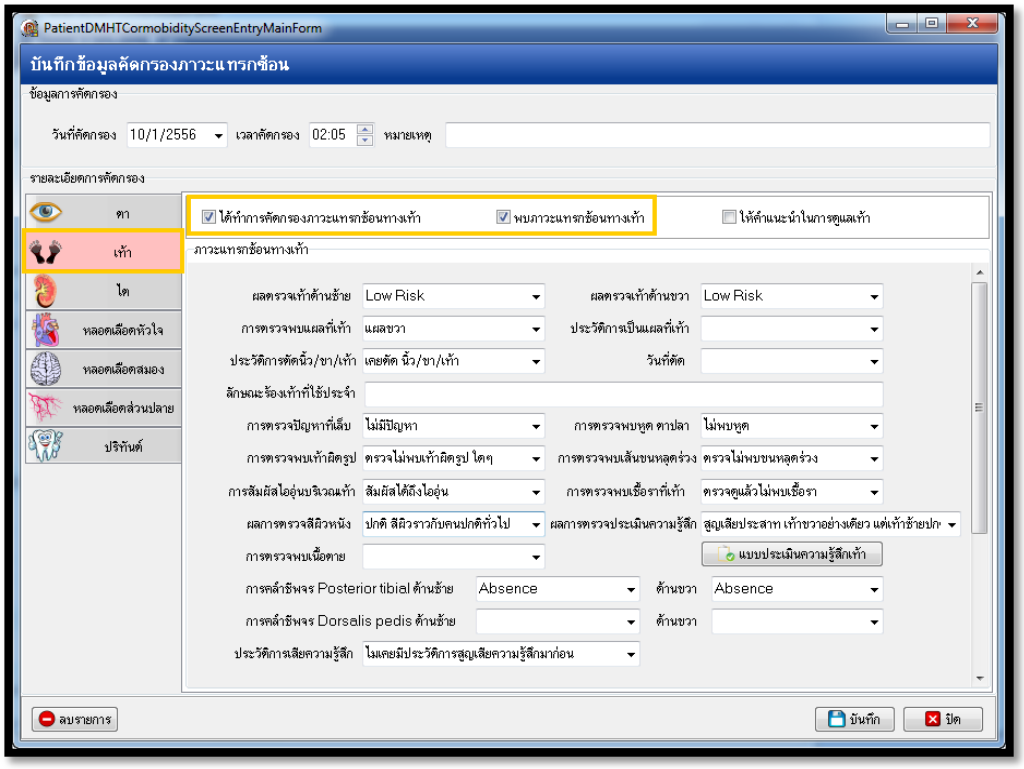

เอกสารฉบับนี้จัดทำขึ้นเพื่อนิเทศงาน และการตรวจสอบคุณภาพ ห้ามเผยแพร่โดยมิได้รับอนุญาต
Copyright By Bangkok Medical Software Co.,Ltd

LABFU : ข้อมูลการตรวจทางห้องปฏิบัติการของผู้ป่วยโรคเรื้อรัง (เบาหวาน ความดันโลหิตสูง)

1.ผู้ป่วยโรคเบาหวาน ความดันโลหิตสูง ที่ได้รับการตรวจทางห้องปฏิบัติการทุกครั้ง โดยโรงพยาบาลและสถานบริการระดับปฐมภูมิ

2.ผู้ป่วยที่ไม่ใช่เบาหวาน ความดันโลหิตสูงที่ตรวจ macroalbumin หรือ microalbumin ในปัสสาวะมีผล positive หรือ eGFR <60 เป็นครั้งแรก แล้วบันทึกผลการตรวจทุกครั้งที่ติดตาม

<u>ลักษณะแฟ้ม</u> : แฟ้มบริการ

<u>เมนูที่เข้าใช้งาน</u> : ระบบผู้ป่วยนอก >> คัดกรอง/ห้องแพทย์

<u>ตัวอย่างการบันทึกข้อมูลแฟ้ม LABFU</u>

ห้องซักประวัติ

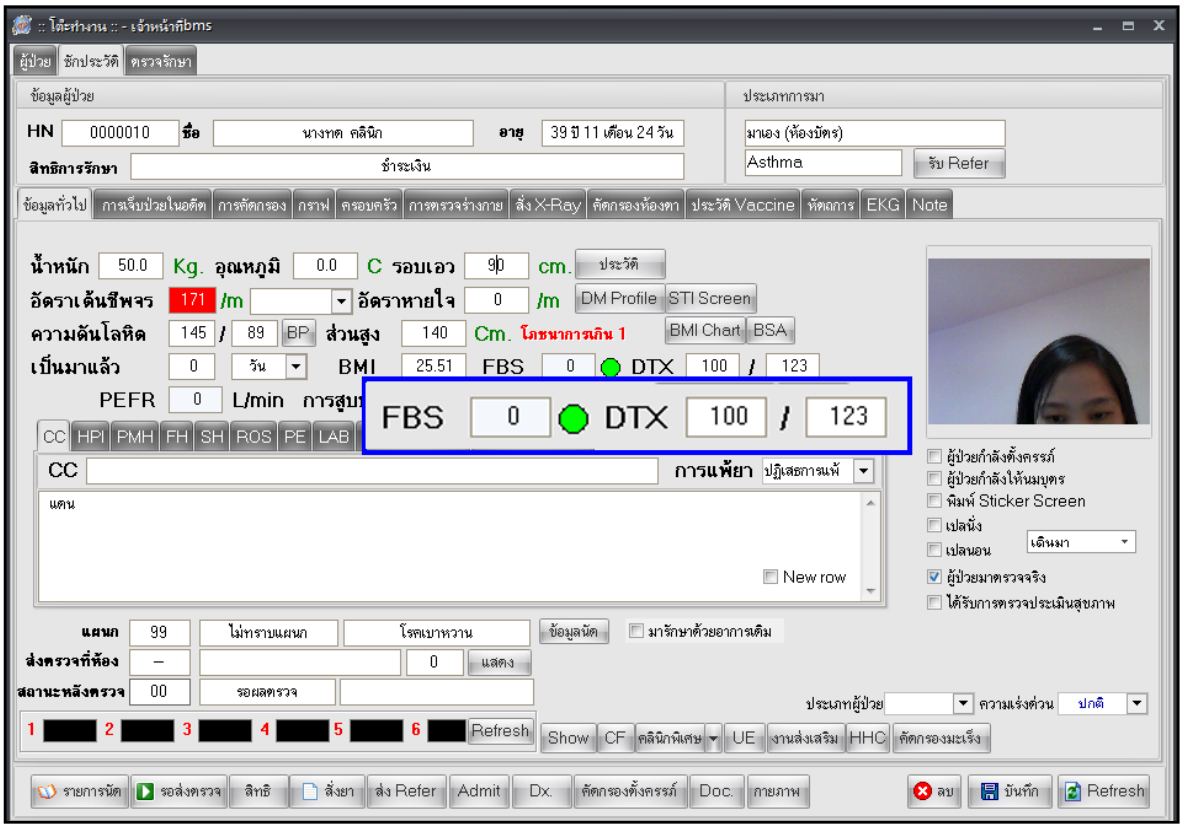

เอกสารฉบับนี้จัดทำขึ้นเพื่อนิเทศงาน และการตรวจสอบคุณภาพ ห้ามเผยแพร่โดยมิได้รับอนุญาต
Copyright By Bangkok Medical Software Co.,Ltd

หน้าจอรายงานผล Lab

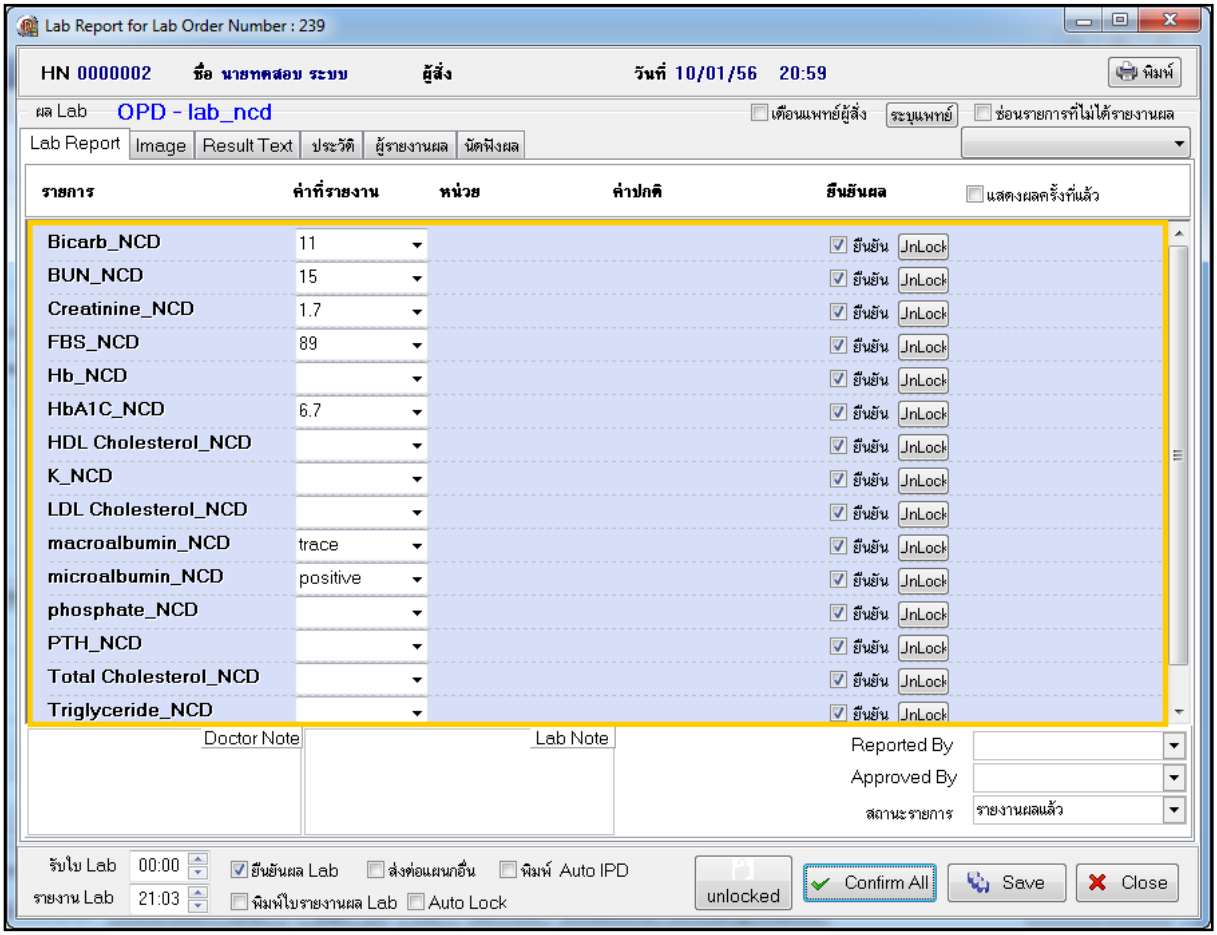

<u>หมายเหตุ</u> ควรมีการเชื่อมโยงรายการ Lab เพื่อการส่งออกด้วย ในเมนู System Setting >> Lab Link

เอกสารฉบับนี้จัดทำขึ้นเพื่อนิเทศงาน และการตรวจสอบคุณภาพ ห้ามเผยแพร่โดยมิได้รับอนุญาต
Copyright By Bangkok Medical Software Co.,Ltd

COMMUNITY_SERVICE : ข้อมูลการให้บริการในชุมชนสำหรับกลุ่มเป้าหมายในเขตรับผิดชอบ และผู้ป่วยนอกเขตรับผิดชอบ

1.ประชาชนกลุ่มเป้าหมายที่อาศัยในเขตรับผิดชอบ ที่ได้รับบริการในชุมชน โดยโรงพยาบาลและสถานบริการระดับปฐมภูมิ

2.ผู้ป่วยที่อาศัยอยู่นอกเขตรับผิดชอบ(CUP เดียวกัน) ที่ได้รับบริการในชุมชน โดยโรงพยาบาลและสถานบริการระดับปฐมภูมิ

ลักษณะแฟ้ม:แฟ้มบริการ

เมนูเข้าใช้งาน: ระบบผู้ป่วยนอก >> One stop service >>งานอื่นๆ>>community_service

ตัวอย่างการบันทึกข้อมูล แฟ้ม COMMUNITY_SERVICE

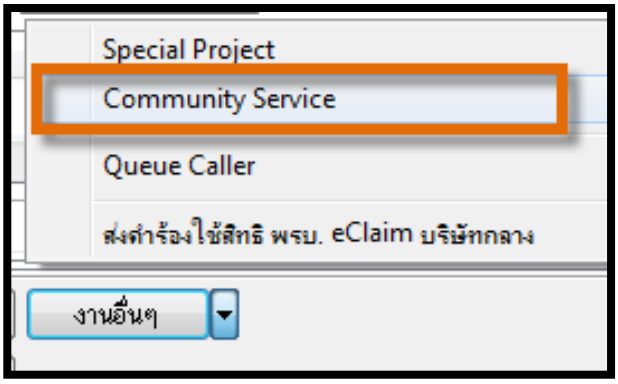

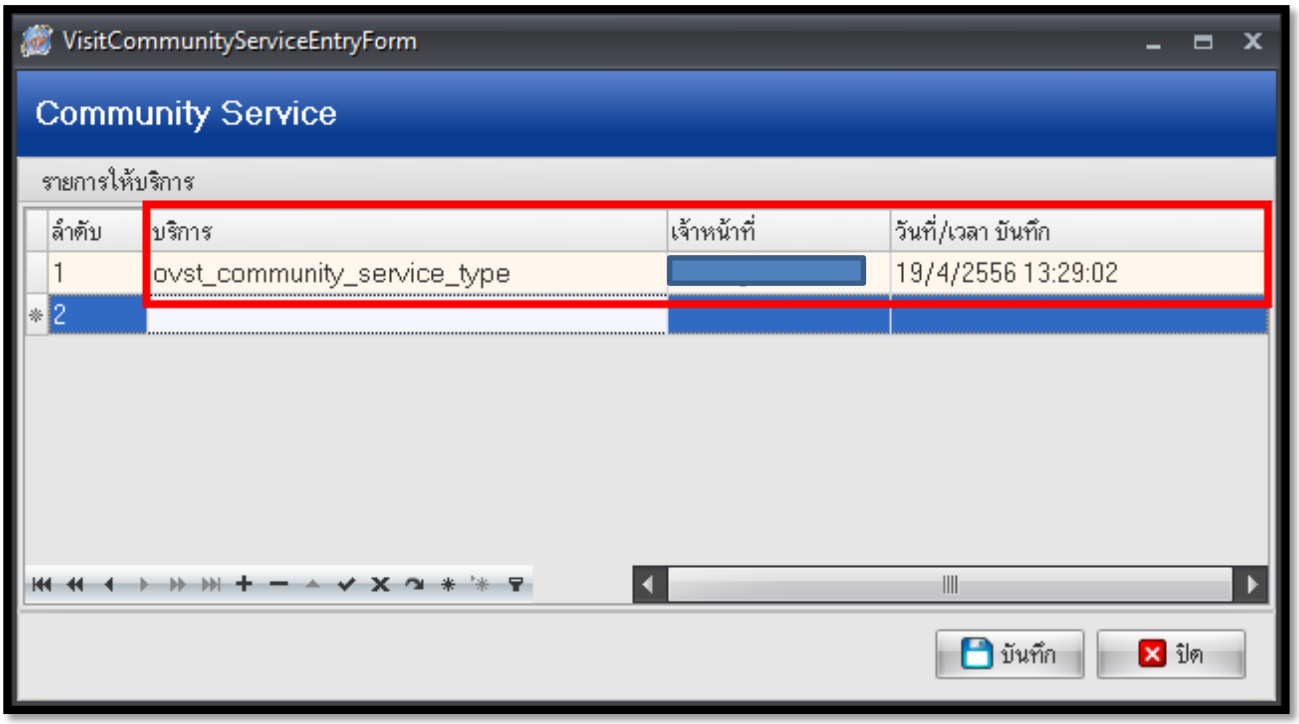

เอกสารฉบับนี้จัดทำขึ้นเพื่อนิเทศงาน และการตรวจสอบคุณภาพ ห้ามเผยแพร่โดยมิได้รับอนุญาต
Copyright By Bangkok Medical Software Co.,Ltd

DISABILITY :ข้อมูลผู้พิการ ทุกคนที่อาศัยอยู่ในเขตรับผิดชอบ

1.ผู้พิการ ทุกคนที่อาศัยอยู่ในเขตรับผิดชอบ

ลักษณะแฟ้ม:แฟ้มสะสม

เมนูเข้าใช้งาน: ระบบงานบัญชี 1 -> ข้อมูลบุคคล -- > ความพิการ

ตัวอย่างการบันทึกข้อมูล แฟ้ม DISABILITY

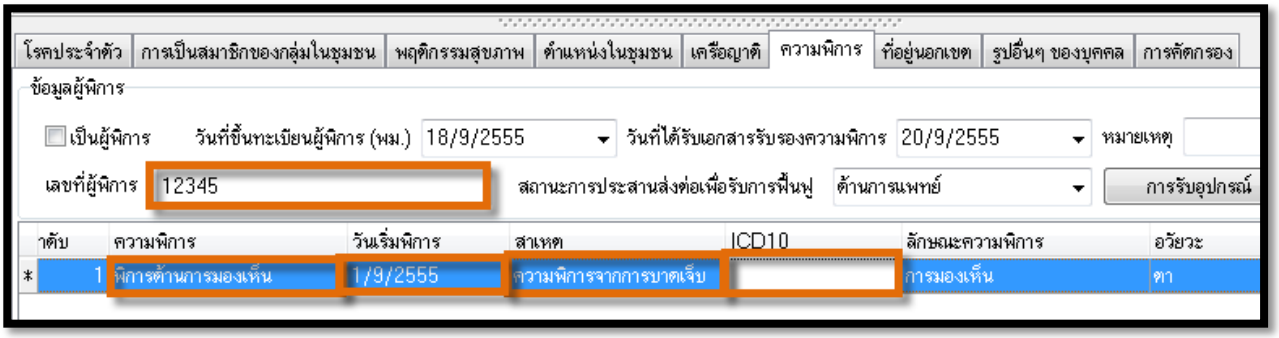

เอกสารฉบับนี้จัดทำขึ้นเพื่อนิเทศงาน และการตรวจสอบคุณภาพ ห้ามเผยแพร่โดยมิได้รับอนุญาต
Copyright By Bangkok Medical Software Co.,Ltd

ICF :ข้อมูลการประเมินสภาวะสุขภาพ ความสามารถ และปัจจัยอื่นๆ กลุ่มเป้าหมายที่มารับบริการในโรงพยาบาล

1. ผู้พิการ ที่มารับบริการในโรงพยาบาล

ลักษณะแฟ้ม:แฟ้มบริการ

เมนูเข้าใช้งาน: ระบบงานเชิงรับ>>One Stop Service >> การประเมินภาวะสุขภาพ

ตัวอย่างการบันทึกข้อมูล แฟ้ม ICF

ข้อมูลผู้พิการ

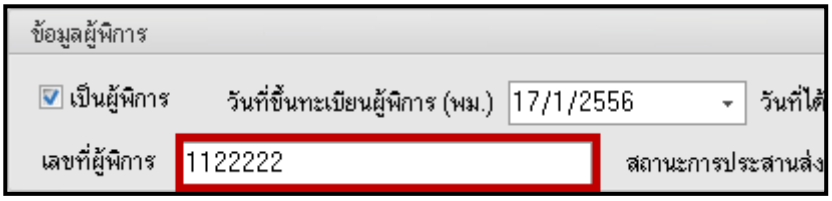

ระบบงานเชิงรับ>>One Stop Service >> การประเมินภาวะสุขภาพ

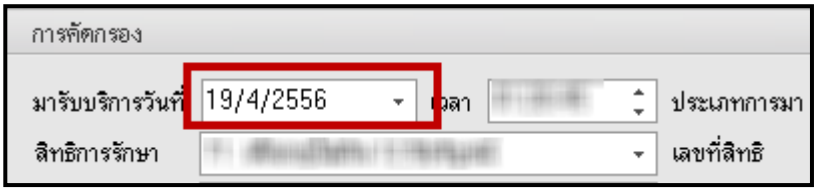

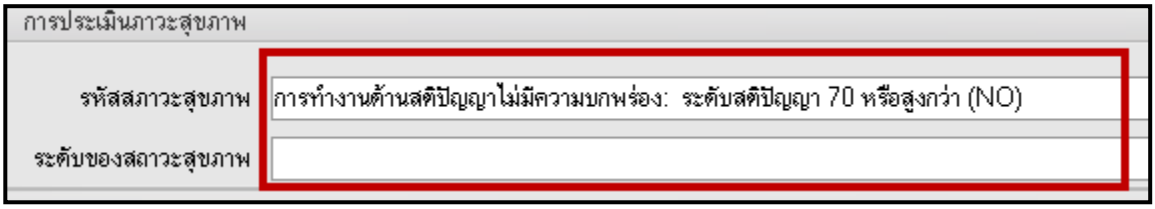

เอกสารฉบับนี้จัดทำขึ้นเพื่อนิเทศงาน และการตรวจสอบคุณภาพ ห้ามเผยแพร่โดยมิได้รับอนุญาต
Copyright By Bangkok Medical Software Co.,Ltd

FUNCTIONAL : ข้อมูลการตรวจประเมินความบกพร่องทางสุขภาพ

1. กลุ่มเป้าหมายผู้ที่ได้รับการตรวจประเมินความบกพร่องทางสุขภาพ โดยโรงพยาบาล

ลักษณะแฟ้ม: เป็นแฟ้มบริการ

เมนูเข้าใช้งาน: ระบบงานเชิงรับ>>One Stop Service >> การประเมินภาวะสุขภาพ

ตัวอย่างการบันทึกข้อมูล แฟ้ม FUNCTIONAL

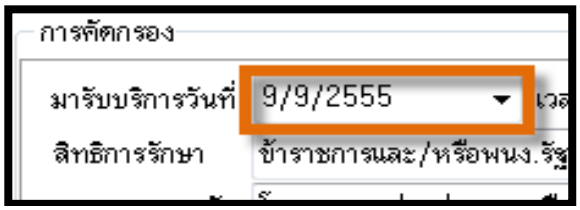

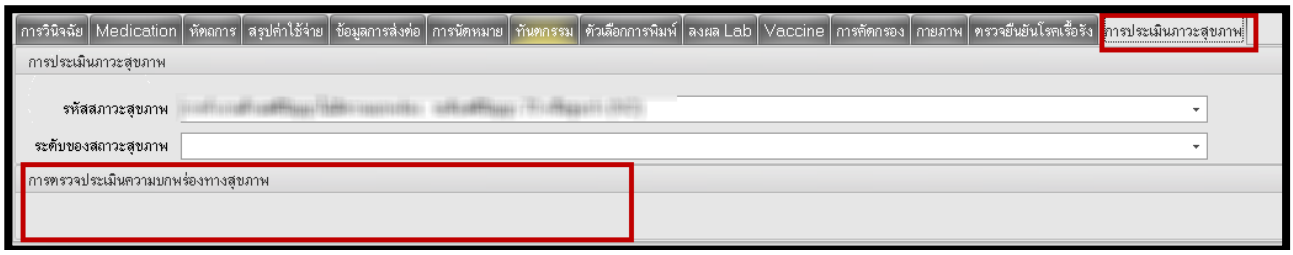

เอกสารฉบับนี้จัดทำขึ้นเพื่อนิเทศงาน และการตรวจสอบคุณภาพ ห้ามเผยแพร่โดยมิได้รับอนุญาต
Copyright By Bangkok Medical Software Co.,Ltd

REHABILITATION : ข้อมูลการให้บริการฟื้นฟูสมรรถภาพ (ผู้พิการหรือผู้สูงอายุ ที่ช่วยตัวเองไม่ได้)

1. ผู้ที่ได้รับบริการฟื้นฟูสมรรถภาพ โดยโรงพยาบาลและสถานบริการระดับปฐมภูมิ
2. ประชาชนในเขตรับผิดชอบที่มีภาวะบกพร่องทางสุขภาพ ที่ได้รับบริการฟื้นฟูสภาพ โดยสถานพยาบาลอื่น

<u>ลักษณะแฟ้ม</u>: เป็นแฟ้มบริการกึ่งสำรวจ

<u>เมนูเข้าใช้งาน</u>: 1.ระบบผู้ป่วยนอก>>ห้องทำงานแพทย์>>วินิจฉัย>>เวชศาสตร์ฟื้นฟู

2.ระบบผู้ป่วยใน>>ลงผลวินิจฉัย/การทำหัตถการ

<u>ตัวอย่างการบันทึกข้อมูล แฟ้ม REHABILITATION</u>

หน้าห้องแพทย์

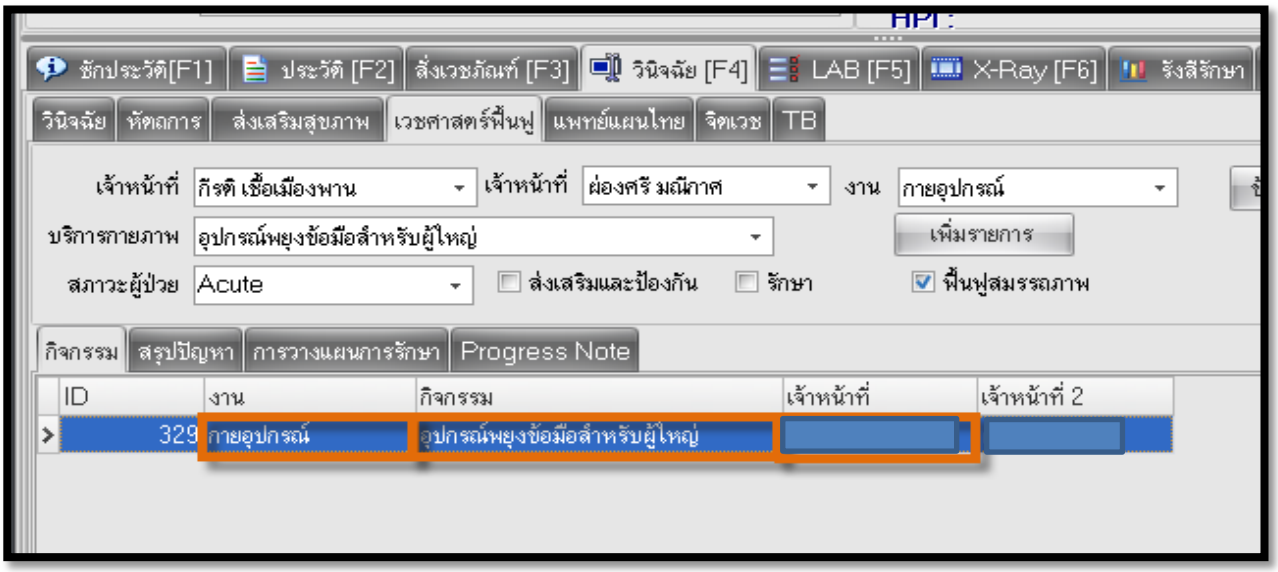

เอกสารฉบับนี้จัดทำขึ้นเพื่อนิเทศงาน และการตรวจสอบคุณภาพ ห้ามเผยแพร่โดยมิได้รับอนุญาต
Copyright By Bangkok Medical Software Co.,Ltd

ห้องผู้ป่วยใน

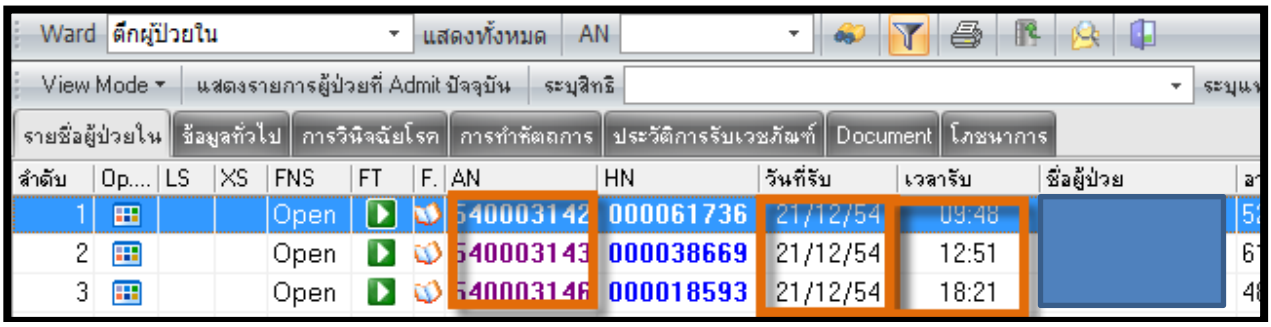

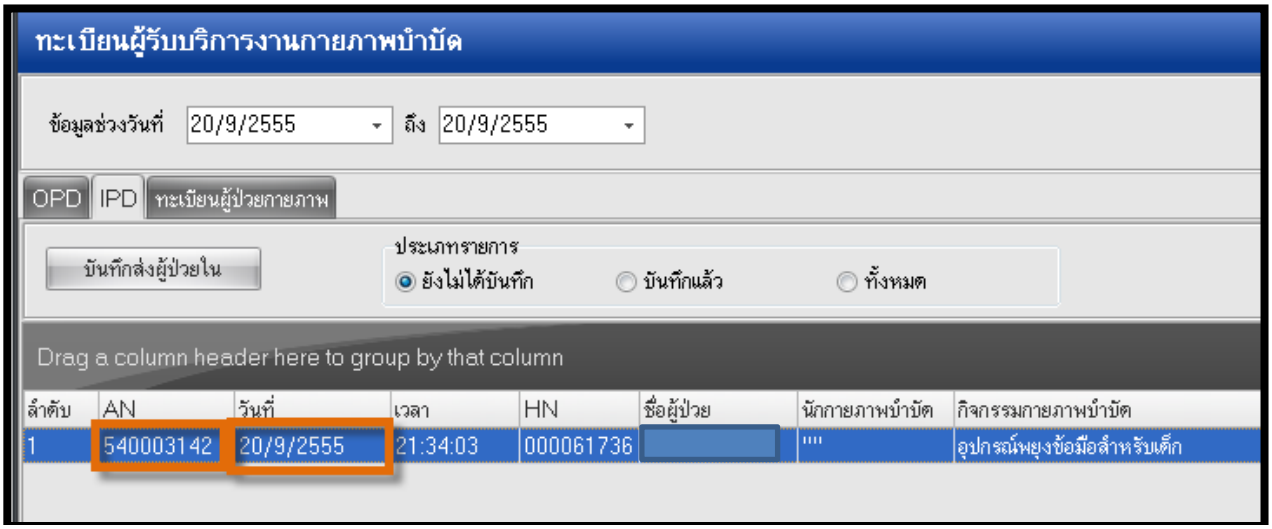

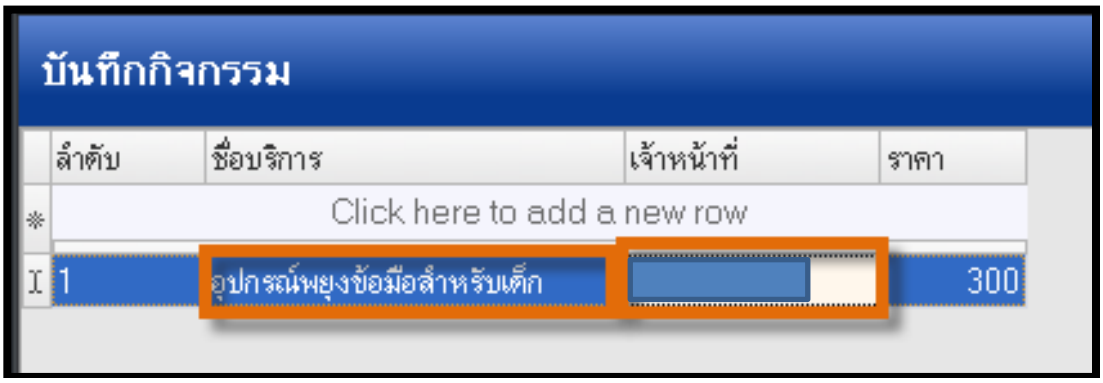

เอกสารฉบับนี้จัดทำขึ้นเพื่อนิเทศงาน และการตรวจสอบคุณภาพ ห้ามเผยแพร่โดยมิได้รับอนุญาต
Copyright By Bangkok Medical Software Co.,Ltd

VILLAGE : ข้อมูลทั่วไปและข้อมูลที่เกี่ยวข้องกับสุขภาพของชุมชนที่อยู่ในเขตรับผิดชอบ

1. ชุมชนหรือหมู่บ้านที่อยู่ในเขตรับผิดชอบ

ลักษณะแฟ้ม:แฟ้มสะสม

เมนูเข้าใช้งาน: ระบบบัญชี 1-8 >>ระบบบัญชี 8

ตัวอย่างการบันทึกข้อมูล แฟ้ม VILLAGE

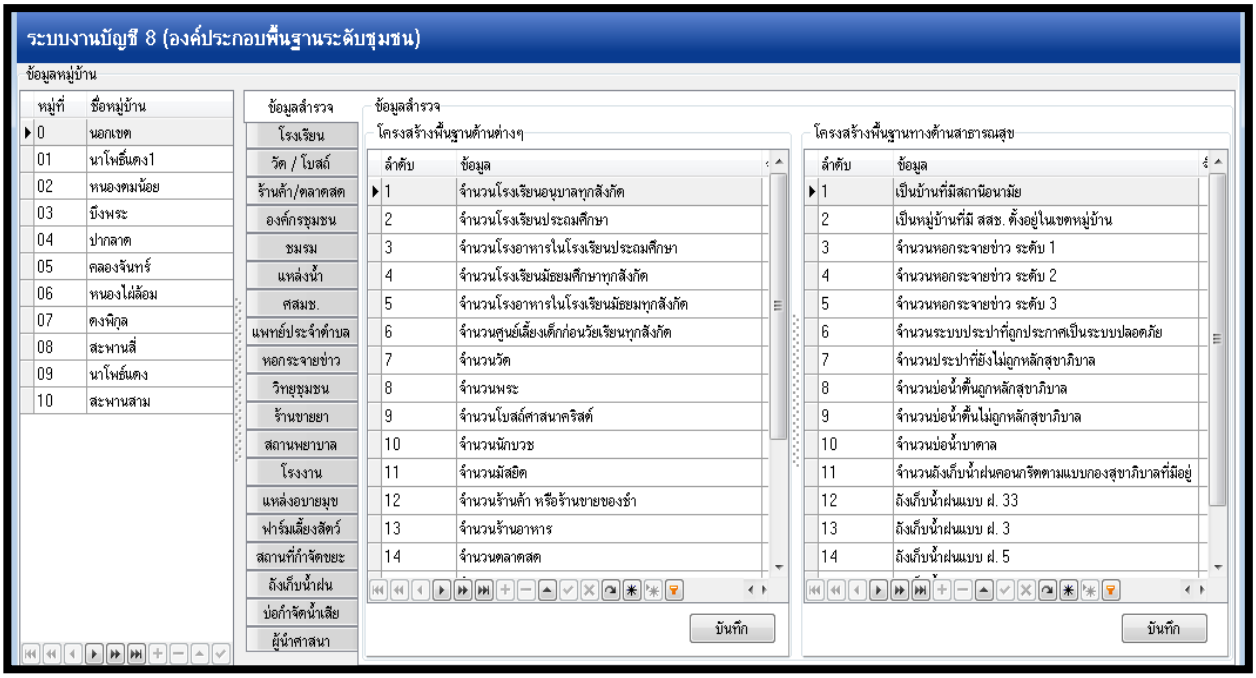

เอกสารฉบับนี้จัดทำขึ้นเพื่อนิเทศงาน และการตรวจสอบคุณภาพ ห้ามเผยแพร่โดยมิได้รับอนุญาต
Copyright By Bangkok Medical Software Co.,Ltd

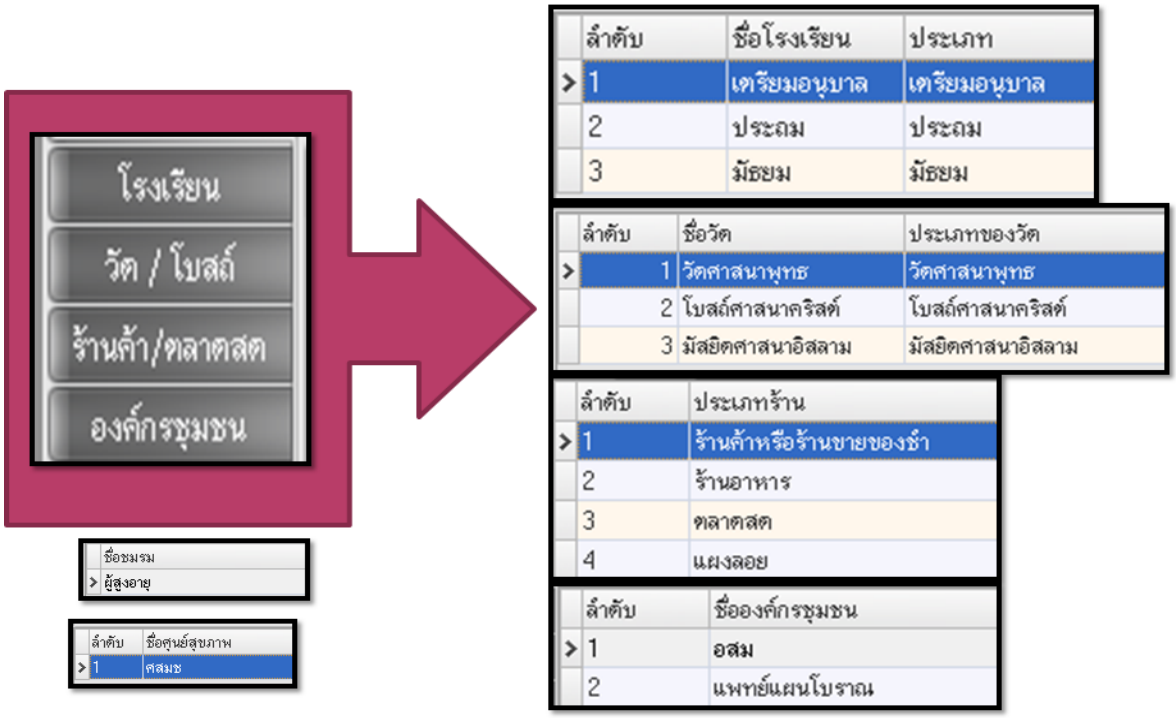

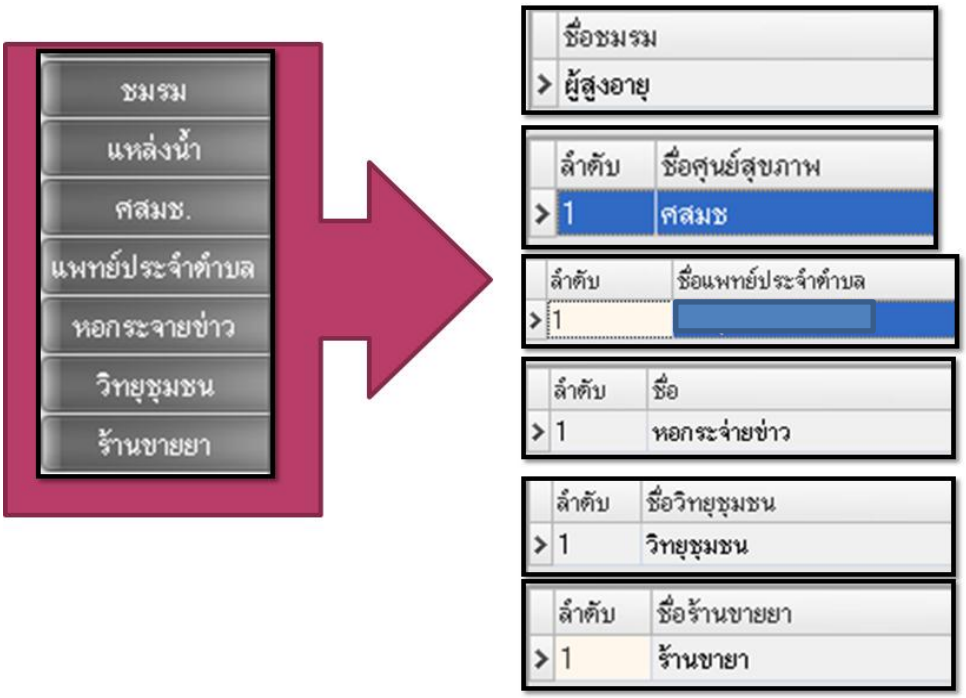

เอกสารฉบับนี้จัดทำขึ้นเพื่อนิเทศงาน และการตรวจสอบคุณภาพ ห้ามเผยแพร่โดยมิได้รับอนุญาต
Copyright By Bangkok Medical Software Co.,Ltd

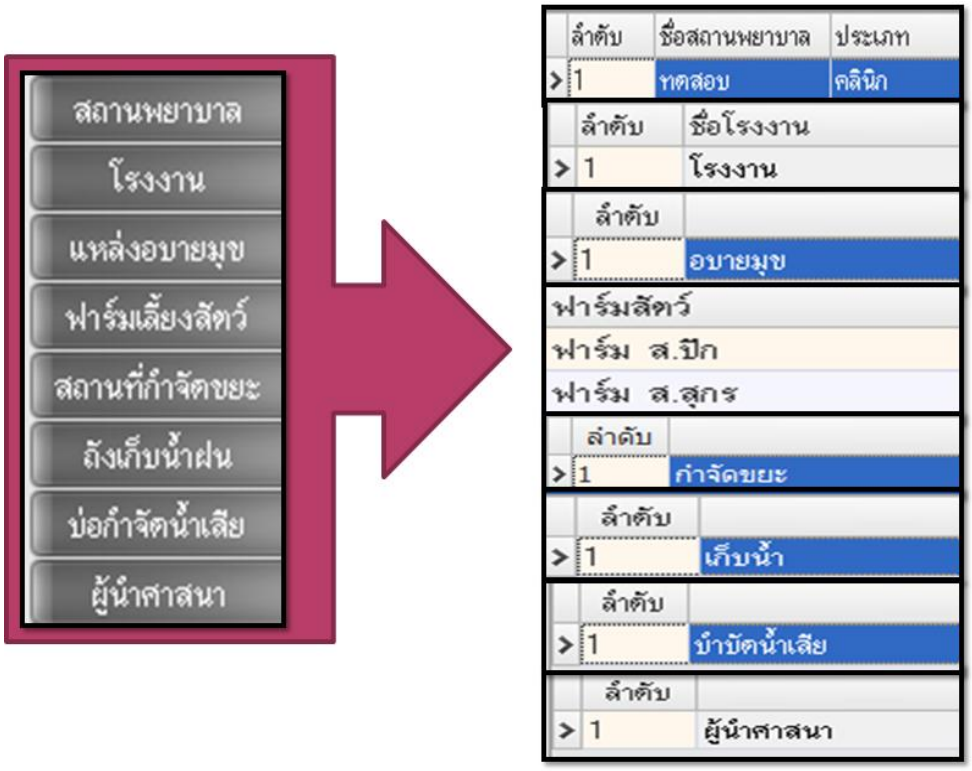

เอกสารฉบับนี้จัดทำขึ้นเพื่อนิเทศงาน และการตรวจสอบคุณภาพ ห้ามเผยแพร่โดยมิได้รับอนุญาต
Copyright By Bangkok Medical Software Co.,Ltd

COMMUNITY_ACTIVITY: ข้อมูลกิจกรรมในชุมชนที่อยู่ในเขตรับผิดชอบ

1.กิจกรรมในชุมชนที่ดำเนินการโดยโรงพยาบาลและสถานบริการระดับปฐมภูมิ

ลักษณะแฟ้ม: เป็นแฟ้มบริการ

เมนูเข้าใช้งาน:

ตัวอย่างการบันทึกข้อมูล แฟ้ม COMMUNITY_ACTIVITY

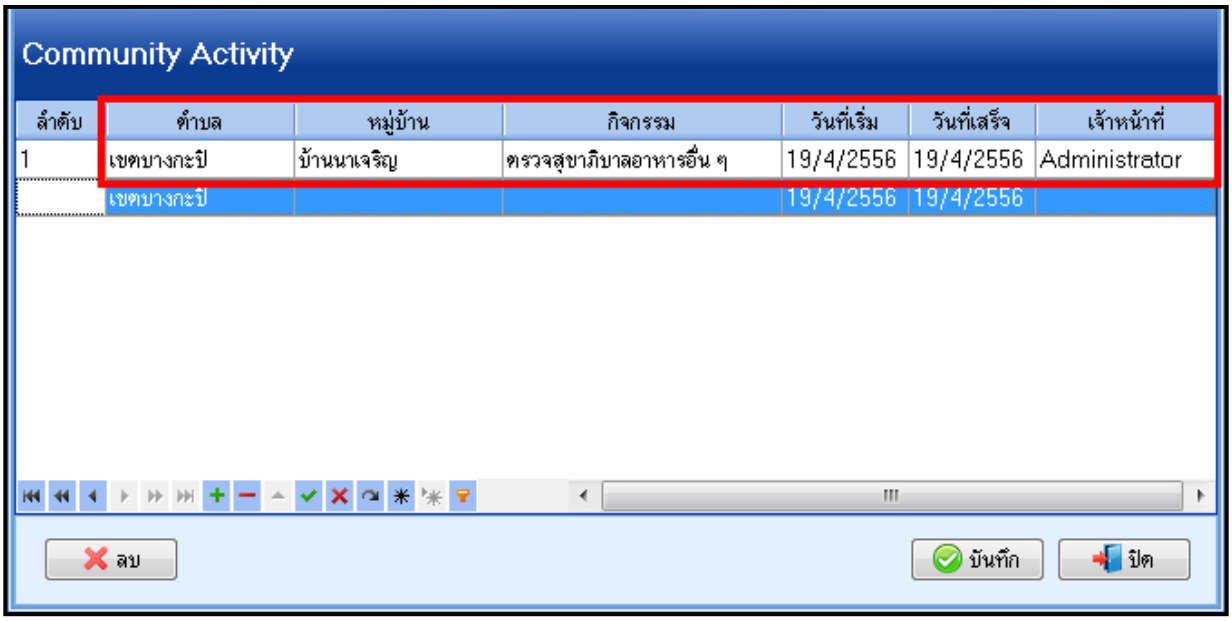

เอกสารฉบับนี้จัดทำขึ้นเพื่อนิเทศงาน และการตรวจสอบคุณภาพ ห้ามเผยแพร่โดยมิได้รับอนุญาต
Copyright By Bangkok Medical Software Co.,Ltd

PROVIDER : ข้อมูลผู้ให้บริการของสถานพยาบาล

1.แพทย์และทันตแพทย์ผู้ตรวจรักษาผู้ป่วย

2.บุคลากรสาธารณสุขที่ทำหน้าที่ตรวจรักษา หรือให้บริการด้านส่งเสริมสุขภาพป้องกันโรค

3.บุคลากรด้านการแพทย์แผนไทย ที่ให้บริการ

4.บุคลากรสาขาอื่น (ที่กำหนด) ที่ทำหน้าที่ให้บริการ

5.อาสาสมัครสาธารณสุข

<u>ลักษณะแฟ้ม</u>: เป็นแฟ้มสะสม

<u>เมนูเข้าใช้งาน</u>: System >>System Setting >> บุคลากรในโรงพยาบาล

<u>ตัวอย่างการบันทึกข้อมูล แฟ้ม PROVIDER</u>

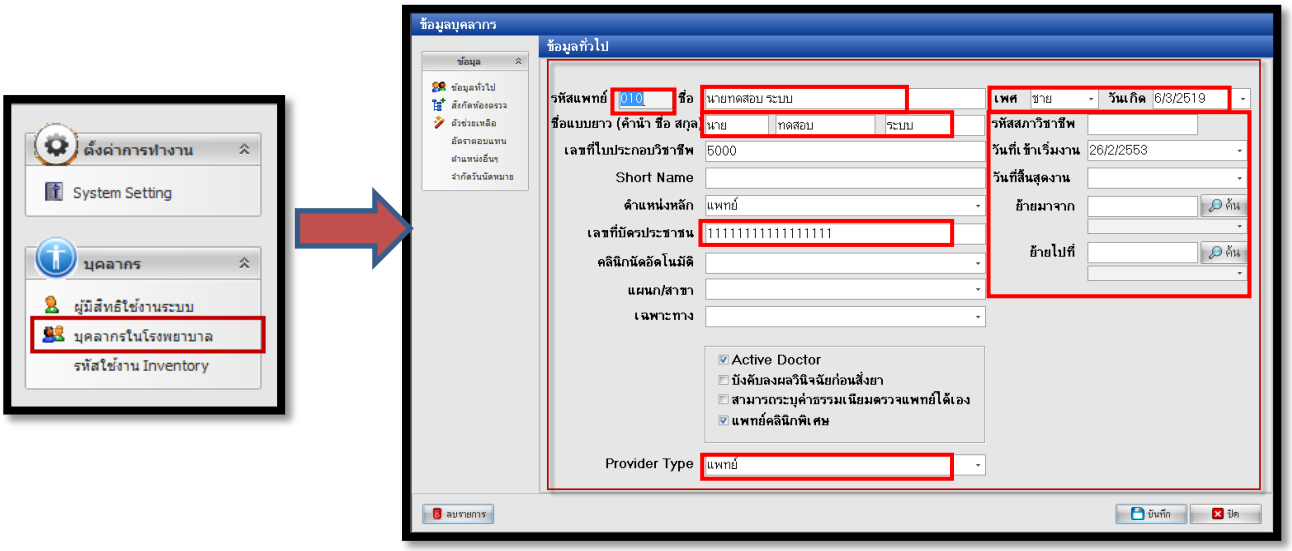

เอกสารฉบับนี้จัดทำขึ้นเพื่อนิเทศงาน และการตรวจสอบคุณภาพ ห้ามเผยแพร่โดยมิได้รับอนุญาต
Copyright By Bangkok Medical Software Co.,Ltd